南華日報

本報創刊於民國十九年二月

第三六六一號

今日出紙二大張

零售每份二仙

集孫中山先生字

SOUTH CHINA DAILY NEWS
63, Connaught Rd., C. Hong Kong
Cable Address "SWENONIS" or 5478
Radio Address "SWENONIS" or 9850
TEL Editorial Dept. 32925 / Business Dept. 25612 P. O. 369

督印人鄺修湛

館址干諾道中六十三號
電話 編輯部三二九二五 營業部二五六一二
電報掛號（有綫電五四七八 無綫電九八五零）
郵局信箱三六九號
定報價目（均港幣計）
本港 每月四毫 全年四元
中國內地 每月壹元 全年拾弍元
外國各埠 每月一元九毫 全年弍十二元
（郵費在內）（報費先惠）
廣告價目表請向營業部索取

香港干諾道中六十三號中國圖書印刷公司承印
香港政府特准掛號認爲新聞紙類第一三六號

國民政府昨明令公布 中央儲備銀行法

資本總額規定國幣一萬萬圓
發行兌換券爲中華民國法幣
發行數目準備金額每週公表

（中華社十九日南京電）中央儲備銀行法、經中央政治委員會第卅次會議決議、照審查意見通過後、仍交立法院審議、該院旋於十四日召開第廿九次立法會議、關於審議中央儲備銀行法案、決議修正通過、十九日經國民政府明令公佈、茲將中央儲備銀行法錄誌如左、

中央儲備銀行法

廿九年十二月十九日公佈

第一章 總則

第一條 中央儲備銀行・由國民政府設置之・

第二條 中央儲備銀行資本總額爲國幣一萬萬元・由國庫撥足・中央儲備銀行於必要時・經理事會議決・監事會同意・得呈請國民政府核准擴充資本總額・并得招集商股・但商股總額不得超過資本總額百分之四十・國民政府於必要時・得將其所有中央儲備銀行股額之一部讓爲商股招集商股或經國民政府將其所有之股額讓爲商股時・應由本國經營銀錢業之法人優先認購・俟各法人所購商股已達到中央儲備銀行資本總額百分之三十以上時・始許本國人民個人入股・但人民個人入股・應經財政部長之核准・

第三條 中央儲備銀行由國民政府授予左列特權・

一・發行本位幣及輔幣之兌換券・

二・經理政府所鑄本位幣及輔幣之發行・

三・經理國庫・

四・承募內外債并經理其還本付息事宜・

第四條 中央儲備銀行設總行於首都設分支行處於國內各地・並得於國外必要地點設代理處・分支行處・及國外代理處之設置或廢止・須經理事會之議決・呈報國民政府備案・

第五條 中央儲備銀行自成立日起・營業期限三十年滿期・二年則得呈請國民政府核准延長之・

第二章 組織

第六條 中央儲備銀行設理事會・由國民政府特派・理事七人至十一人組織之・任期三年・期滿得繼派連任・理事會設常務理事五人・由國民政府於理事中指定之・前項理事名額及選派方法於招收商股時・另定之・

第七條 中央儲備銀行設監事會・由國民政府特派・監事三人至五人組織之・任期二年・但第一任監事中有二人任期一年・由國民政府指定之・監事會之主席・由監事互推之・第六條第二項之規定・於本條適用之・

第八條 中央儲備銀行設總裁一人・特任副總裁一人・簡任・由國民政府於常務理事中任命之・任期均爲三年・期滿得續加任命・

第九條 總裁總理全行事務・執行理事會議決之事項・并爲理事會之主席・

第十條 副總裁輔佐總裁處理全行事務・遇有總裁不克出席理事會時・由副總裁代理主席・

第十一條 左列事項經理事會議決・由總裁執行・

一・業務方針・

二・兌換券發行總額・

三・準備數額・

四・預算決算・

五・資本之擴充・

六・各項規程之訂立・

七・國內分支行處・及國外代理處之設置及廢止・

八・總裁提議事項・

前項第二・第四・第五・第六・及第七各款應經國府核准・方得執行・

第十二條 監事會之職務如左・

一・帳目之稽核・

二・準備金之檢查・

三・兌換券發行數額之檢查・

四・預算決算之審核・

第十三條 中央儲備銀行總行事務・經國民政府核准・得酌設局處辦理之・前項局處之局長副局長處長副處長・由總裁提請理事會同意任用之・

第十四條 中央儲備銀行總行各局處得分科辦事・前項各科之主任副主任・由總裁派充之・

第十五條 中央儲備銀行分行經理・由總裁提理事會同意任用之・

第三章 發行

第十六條 中央儲備銀行發行兌換券之最高額・應經國府核准・

第十七條 中央儲備銀行兌換券・得分爲一元・五元・十元・五十元・一百元・五種・並得發行十進輔幣兌換券・

第十八條 中央儲備銀行兌換券爲中華民國法幣無限制流通・

第十九條 中央儲備銀行兌換券得由總行以本位貨幣或外幣兌換之・

第二十條 中央銀行兌換券準備金至少有百分之四十現金準備・其餘以國府發行或保證之有價證券與合於本法第廿四條第六款至第八款之票據爲保證準備・

第廿一條 中央儲備銀行發行兌換券之現金準備分左列二種・

一・銀幣及生金銀・

二・外國貨幣及外國貨幣之存放欵項・

第廿二條 中央儲備銀行兌換券準備金・完全公開發行數目及準備金額・每週公表之・

第廿三條 中央儲備銀行兌換券得免納發行稅

褚外長發表談話

中日同心共進 方可安定東亞互受其利
自當貫澈初衷增進兩國睦誼

（中華社十九日南京電）新任駐日大使褚民誼氏・十八日下午三時在外交部發表談話・茲錄如下・余（褚氏自稱）前曾遊學日本・數十年來・與日本朝野接觸・深覺東亞兩大民族同具道義精神・昔所受・其景相似・必同心共進・方可安定東亞・互受共利・此爲余之信念・國府還都以來・被任外長・對與條約・折衝責任・於汪主席指導之下・本此信念進行・務除往昔兩國紛擾原因・確立今後永遠親善關係・今條約已成立共努力共發達之基礎・進而奠定東亞永久和平・茲被任首任駐日大使・更當勉力貫徹初衷・誠意熱忱告日朝野・并將日協助我建設・援助我奮鬥眞意・宣示國人・以溝通兩國感情・增進兩國睦誼・同時本條約所載互尊主權宗旨・與平等互惠立場・力求透成兩國政治諒解・經濟提携・此去自感責重・所幸日本政府對我國會不斷予以懇摯同情・珍貴援助・深信今後對本人任務・亦必盡力予以便利協助・余當益加奮勉・求不負兩國人士所期許云云・

日美協會歡送野村席上

日外相演說 向日美人士呼籲
保持冷靜判斷力與自抑 以應付此空前國際環境

（中華社十九日東京電）日外相松岡今晚十二時三十五分在帝國酒店舉行之日美協會宴請新任駐美大使野村之餞行餐席上演講・向日美人士呼籲常識・謂在此際人及空前之國際環境・日美人士更宜保持冷靜之判斷力及自抑・松岡稱・「倘美國參加歐戰或在太平洋發生衝突・勢必引起國際間之大擾亂・結果將必予吾人之文化及文明總破壞」・松岡稱・「吾懇請吾之美國朋友再三四思之或作一百或一千次之考慮然後可冒於一試此種能破殘全人類之舉動」・松岡警告謂日本將必忠於其軸心盟國・松岡謂日本之外交政策此後將以三國協定爲旋迴軸・并踏之而旋轉・即如從前日英同盟有效時日本外交政策亦以之爲旋迴軸而循之旋轉・但謂此語并不包有威脅意・此乃眞理之簡直聲明・特引出而免發生無謂之誤會・松岡又轉述中日問題及與美國之關係稱・「畢竟中國之命運・大概是對於美國人民則爲情緒問題・但對於日本則屬眞正重要之問題・因其影響日本帝國之存在也・松岡力謂現時有若干人士以戰爭兩字而不以和解及合作爲國際關係・又有悲觀者及大驚小怪之人・以爲日美之戰終不能避免・此種人將必咀咒人類之覆亡・松岡稱「日美兩國是否頼人道主義而聯合力量及竭力避免此種可怕之慘禍」・松岡承認日本因締結三國盟約而對美國有意對抗或包藏一種敵視之態度・謂此種無稽之說・日本并無仇敵美國或任何國家之意・松岡斷言稱・日本祇欲保持甚或提高友誼之關係・并祇欲不受外間干涉而繼續其建設工作・松岡謂雖然野村大將不是一個專門外交家・但日本報紙則稱他爲一個大名鼎鼎之人・松岡謂相信野村大將身體及精神上均稱健全能擊破太平洋上衝突一切之可能・又謂美國人士將見得此新大使爲一眞正之日本人而有國際信任心者・吾人在世界各國之中必須回復信念・在今日之國際形勢・此種信念・尤爲必需・松岡謂野村大將之任命正是以表示日本政府心目中對於日本與美國之關係・美駐日大使及日美協會名譽會長格魯介紹松岡與各人相見并歡迎松岡之赴席・謂松岡與美國有密切之交情・即如格魯之於日本・亦有個人之感情・此種個人之感情・如若存在・有時亦可影響國際事情也・

（合衆社十九日東京電）日美協會今日設讌歡送新任日本駐美大使野村上將席上・日外務省大臣松岡致詞・謂日美關係目前緊張・但斷言忍耐與政略可將危險渡過・赴宴者有該會會員及來賓三百人・美國駐日大使格魯・去年召集該會樂會時曾以坦直之語調伸述美國對日之態度・在今日宴會中・亦任主席・

駐美日使致詞

野村上將亦致簡略演詞謂「余爲一單純之海軍在文雅之集會中・余爲一陌生之客・余以愚拙初拒此大使之職・但覺日美關係不祥之趨向・若不遏制・或將引致兩國間嚴重之關係・而此兩國者・實無理由以爭執・祇有理由以維持友善……歐洲之光明已消滅――其待日美兩國保持太平洋之和平乎」・當格魯介紹松岡時并未提及日美關係祇涉及其本人與松岡云「吾二人之間・甚少引用舊學派外交接觸之方式與限制・由是吾二人明將坦白之客觀關係對於任何事物表示反對式質問」・松岡嘗明野村上將并非一職業之外交家・但爲一天才之外交家・又謂「在吾人新委任之大使中・美國人民將可見其六呎之身軀中・每時均可表現眞實日本人之品格・而同時又爲一部國際信託實與信用之汽車・吾人必須恢復國際間之信用・此爲目前世界所最需要者・野村上將之被任爲大使・可以證明吾人政府對日美關係之關切也・坦白言之・日美兩國此際已極緊張・此種關係惡化之基本原因係在於美國恐懼日本之目的及願望・」松岡復以如最近日前接見記者時之斷語謂日本并非在中國進行帝國主義之戰爭・祇努力在大東亞中樹立一長久和平之世紀及無限量之繁榮・此乃既定之目的并非任何壓力所能折撓者也・爲力證日本之理想在求各國在世界上得其適當之地位・松岡又謂・「余有一愚見・以爲世界應思三思十思或作一百次一千次之思慮然後可作此能破殘人類之舉動・」松岡又作警告語謂日本將必忠於其軸心盟國・彼又謂日本外交政策此後將循三國協定而旋轉・如一旋迴軸然・但謂此語并不包有某種威脅・據稱・「此乃眞理之簡直聲明而免引起有可能之誤會」・松岡又稱・「現時在美國及其他地方有相反之印象・日本刻正欲著手建一永久和平之時代及在大東亞基於正義平等及互惠上而達到無限制之繁榮・在一方面・吾人祇欲不爲人所干預・俾吾人可任意施行有建設性之工作・在另一方面・使中國之紛擾及歐洲之戰事早日獲一結束・而不致再增加一參與者尤其是當有强力之美國」云・

駐日美使致詞

（合衆社十九日東京電）美大使格魯在日美協會中繼松岡演詞後作臨時之演說提醒日外相及在宴會中之大羣之賓客謂美人根本只關心事實與行動・不計及其動聽之言辭如何・」又復引起感動・松岡之冗長演詞・謂美人誤解日本之目的・而假以時日則必可辯白者・松岡演詞完結之後・格魯起立致謝其闡明之演詞・旋續謂「其中多點・吾人意見完全相同・即希望和平及冷靜之判斷及野村上將負改善日美關係之使命等・但尚有其他數點仍須爭論者・余不逐一討論之・但予以爲余必須請外相釋其誤解謂美國人對中國之關懷大部屬於情緒者・予并且紀錄外相之言・謂日本之計劃爲吾人并未關閉任何一處之門戶・又并未拒絕任何一人」・日本并未贊助征服與壓迫・外相住美日久・必知美人根本爲和平思想者・但彼等對於某項事體・則極堅決――即彼等之義務與權利是也・又外相亦必知美人只計事實與行動・不計其動聽之言辭・吾人今可以個人而比喩國家云・「從其果可知其所自出矣」云云・今日到會人數空前之多・比諸去年柒魯大使初返日本時對該會陳述美國對日意見時與會之人數爲尤多・今日演講者尚有前駐美大使綱內等及其他有地位之人物云・

更正

昨晚本社發出三中全會宣言一稿中・「惟當於撫循綏靖」句之下・有四字電碼不明・茲經查悉係「一厚加注意」四字・特予補正・ 中華通訊社啓

社論

國家的自由與個人的自由

說起民主政治，大家就必然的想到自由。歐美學者，常常把民主與自由相提並論。在辛亥革命的時候，大家以爲專制推翻了，民主共和的中華民國成立了，於是大家講自由，政治方面，更形成無數的黨派，而結果呢，反而成爲一個混沌之局。直到今日，人民固然沒有自由，民主政治也未能實現。

在民主政治底下，人民必然得到自由，這是毫無疑義的。然而如果自由沒有一個軌範，沒有一個準則，則你有你的自由，我要我的自由，勢必淪於無政府狀態。這於民主政治，恰是相反的。民主政治？有一個最高的目標，這就是國家。換句話說，民主政治，就是要以人民的意志，人民的力量，以求國家的繁榮與發達。無論什麼事，都要以國家爲前提，人民就在這一個大目標之下，戮力奮鬥。

總理在民權主義說：「在今天自由這個名詞究竟要怎樣應用呢？如果用到個人，就成一片散沙，萬不可用到個人上去，要用到國家上去。個人不可太過自由，國家要得完全自由，到了國家能夠行動自由，中國便是強盛國家，要這樣做去，便要大家犧牲自由」。這就是說，國家的自由是比較個人的自由更重的，我們所說的民主政治，與歐美之所謂民主政治，其不同之點就在於此。我們所提倡與力行的民主政治，是以總理三民主義爲根據的，三民主義革命的對象，是中國的不自由，不平等，因而中國的人民也不能得到自由，不能得到平等。就對外而言，中國是陷於次殖民地的地位；就對內而言，人民受盡了軍閥的壓迫，剝盡了一切自由。然而這其實只是一件事，而不是兩件事。

我們回溯二十九年來的史實，真不勝其痛心的。因此之故，革命雖然推翻了專制，而國家仍未得到自由，國家愈不自由，人民的自由更被受操縱的軍閥所壓迫，剝奪。所以我們要實現民主政治，必須以爭取國家的自由爲第一義。

然則怎樣纔能爭取國家的自由呢？還是我們所常說的兩句話：精誠團結而已，埋頭苦幹而已。精誠團結必能集中力量，埋頭苦幹是一切成功的根源。然而要力量雄厚，步伐整齊，更必須有統一的意志，統一的指揮，纔可以成功的。這是以個人的自由換取國家的自由的一條軌道。最近共和黨，大民會，興亞建國本部等相繼自動解散，同隸於中國國民黨旗幟之下，相與努力，這是精誠團結的現象，也是意志統一指揮統一埋頭苦幹的證據。我們必能以此力量，求中國之自由平等。

蘇聯西伯利亞西部 新鐵路將完成
第二段工程將開始建築 將與中亞細亞國家聯絡

（中華社十八日莫斯科電）蘇聯共產黨之西伯利亞西部委員會之「蘇維埃・斯基亞斯卑爾報」稱・蘇鐵路當局將建築第二條西伯利亞鐵路之一部份・以紀念蘇聯革命成立三十週年・西伯利亞西部之古斯巴斯工業區之史太林斯基鎮與土耳其斯比鐵路之巴爾諾爾相連之長凡一百五十哩鐵路・將於明年一月一日完成・翌年便可行車・該報又稱・由加達果路通至厄姆達斯基之鐵路第一段已於今年初期完成・而第二段鐵路之完成對於國防・工業及交通將有重大之影響・該第二段鐵路將使中亞細亞國家及南部各處與西伯利亞西部聯絡云・

日法商務會談 下旬開始
法越代表抵東京

（中華社十九日東京電）日外務省宣佈・越南代表十六人・及維希代表四人・于今日及明日分批到此・日法會談預料于十二月下旬開始・駐東京之法大使亨利將任法國之總代表・而前任越南總督魯賓氏・率同其他代表三人・由維希經西伯利亞于明日抵此・魯賓氏爲法國特別代表團之主席・越南來之代表十六人以越南政府財政總監高爾氏爲主席・越南代表于星期二日乘大德龍號輪抵神戶・今日由神戶抵此・法國代表團全體共二十二人・包括法大使館商務參贊搭斯査氏・及越南代表馬提氏・此次會談保賡續日前河內日大使越總督之談判者・日本代表團名單仍待公報云・

邊境戰事延續 法泰發生砲戰
泰機轟炸越北七城市

（合衆社十八日河內電）法泰邊境戰事延續劇烈・今晨法砲兵又由沙溫尼克發砲二十五響向木克轟擊・連前合共五十發・泰方僅曾發砲二十五響・法方對此種兒戲式之邊界戰事・互相報復亦爲之啞然失笑・據今晚揭露・上星期日・有塔法籍管理員與利維斯之士人若干名被害湄魯比德・又特奧氏之妻子甩艇搶去・帶往那古森林中匿藏以爲挾質・警救者四出找尋・但無結果・聞綁者需要何物以作交換・現亦未悉・

（路透社十九日曼谷電）據泰國高級指揮部發出公報稱・泰國空軍曾轟炸越南北部七個城市以報復法方之襲擊・東浦寨有三重要城市被泰機炸至不能認識云・

（合衆社十九日曼谷電）此間今日發出官方公報稱・星期三日全部邊境無事・祗有法偵察機在那岡巴南上空出現・但據官方宣稱星期一及星期二兩日泰機飛往東浦寨及老撾轟炸九處地方・以爲報復法機本星期內之夜襲泰國・廣播電台對越南總督戴古發出消息稱・「勿怒吾人之和藹報復手段」・又對東浦寨之人民發出一消息・請彼等往觀察被炸之市鎮如詹耶・斯蘇封及八潭邦各鎮・

（路透社十八日紐約電）日本半官方從曼谷來之報告謂・泰國高級司令部之報告・承認泰越邊界戰事繼續進行・并攻擊謂法機向不設防城市轟炸・該公報又謂法機在十二月十六日向沙江尼岡投下炸彈・死八人・又炸武汝・死一人傷多人・該兩城法方已知爲并無空防設備者・

荷印星洲舉行 商務談判

（中華社十八日星架坡電）據訊・英國爲盡力謀殖民地生產聯絡巨大計劃之實現・已授權海峽殖民地總督與荷屬東印度當局直接討論更密切之商務關係・荷屬東印度之宣傳部長列特文氏已于十二月十五日到此間交涉・今日下午列特文氏稱・「謀英荷殖民地商務更切密之談判迅將開始・將首先討論幣制・外匯・及關稅之問題」云云・

英外次稱 法國工廠工人 爲德製造軍械
法否認交界地帶封鎖說

（路透社十八日倫敦電）英外次畢特勒今日在議會答覆質問時稱・法國政府在德軍佔領區內・無權統治法國之勞工・因此有充足理由相信該處各工廠之工人・係被迫爲德國軍需品而工作・畢氏繼稱・或者爲此緣故・已有若干工人被移往德國・照英政府現時所知・剩未有證據指明在法國未被佔領區之工廠・會用爲修理德飛機之事實・此問題并不包舍於法德休戰協定云・

（合衆社十八日維希電）地方當局已否認外傳謂德國在過去二十四小時中已將佔領區與非佔領區之交界地帶嚴密封鎖之說・但據訊・在近日以來・除政府長官特許者外已不准許任何人經過邊界云・

義希兩軍 遭遇危機
前綫雪堆山石崩坍 人馬時遭壓斃

（合衆社十八日雅典電）義希雙方爬山部隊現時遭遇一種新危險・即崩坍之雪堆是也・據中部及北戰線傳來之消息・謂軍隊所發重砲之反響・致使數百噸重之雪及山石傾墜而下・滾墜時人與騾及槍砲亦被捲倒・又據一報告稱・義軍精銳部隊現下由波多柏羅襲大舉反攻・但希軍擊退之并使義軍受相當損失・希軍昨日利用由義軍奪得之迫擊小砲・進攻義軍・并迫彼等退回波多柏羅模・

（合衆社十八日匈京電）希臘無線電台今晚稱・希軍刻對得比連尼加緊進攻・現有局部之進展・義軍在華隆拿刻亦加強防禦・深固砲壘云・

西沙漠大雨 空軍難活動

（路透社十八日開羅電）開羅英空軍公報稱・星期二日西沙漠大雨・阻礙空軍活動・但在日間及前夜英機仍繼續向里比亞之巴地亞港施行轟炸・義營三處起火・城外大批摩托運軍船被炸傷・英機之偵察行動・證明義軍正向丹那退却・該處於夜間遭遇轟炸・所有炸彈皆落於機場・但因天氣惡劣・不能見其傷害情形云・

巴地亞戰事 仍在進展中

（合衆社十八日羅馬電）官方正式佈告・十二月十四夜英機轟炸那不勒斯時炸斃平民五人・傷二十八人・査該被炸死之五人同住於一公寓之內・該公寓全部被炸燬云・

（合衆社十八日開羅電）英空軍司令部今日發出公報稱・西沙漠昨日傾盆大雨・但英機仍冒雨日夜襲擊巴地亞・義軍營有三處起大火・運輸汽車被毁甚多・據稱・英偵察機報告・義機已向多爾那退却・英戰鬥機以機關槍掃射從巴地亞及都伯勒撤退之義軍・該公報又稱・多爾那之敵人機場於星期二晚被炸・阿爾班尼亞方面之英空軍・亦會於大雪中轟炸聖得格蘭特港及華隆拿港間之義軍汽車運輸隊・蘇丹港會被義機空襲・但損害甚微・各英機均安然返防云・

（合衆社十八日羅馬電）刻已證實・阿爾班尼亞之波多柏羅模嶺現時仍在義軍手中・

（路透社十八日開羅電）此間接獲最後之訊息・表示駐於巴地亞之義軍・在英方未進攻之前已有一部份向都伯勒退却・

（合衆社十八日開羅電）據悉英軍已衝破巴地亞附近之防禦工事・料最低限度有數處據點被擊破・但刻仍繼續劇戰・因在整個戰區・英軍均遇有堅守之戰壕鐵線網及堅固之地下堡岡・據現時從自巴地亞之報告稱・義軍被緊迫而勇戰・據軍事發言人稱・該處義軍雖極頑強・但并非善戰・相信自攻勢開始以來・巴地亞方面即有一師團軍力防守・大約義軍退出埃及後・即開始至該處增援・

（合衆社十八日開羅電）此間總部發出公報稱・在巴地亞之軍事行動仍然繼續・

（合衆社十八日乃路比電）今日發出公報稱・英軍於突然襲擊厄爾歐時・擊斃義軍五十人・俘虜七十五人・同時南非空軍亦向義軍投下炸彈兩噸云・

美總統援英計劃
飛機軍械共値二十五萬萬元
美擬接收丹麥船轉交與英國

（路透社十八日紐約電）羅斯福計劃租與英國之軍械・據專家之估計包括價値二・五〇〇・〇〇〇・〇〇〇元之飛機・坦克車及船隻等・此項估計數目・據紐約郵報之通訊所載者此外尚有價値二・〇〇〇・〇〇〇・〇〇〇元經已由英訂購之軍實云・

（合衆社十八日華盛頓電）據可靠消息・美國正考慮接收三十七艘現在泊於美國港內之丹麥船隻・預料此批船隻將交與英國・又聞司法權威方面謂需動・故或須要求國會通過需要之立法手續云・

美反戰會抨擊 羅斯福援英案
認爲使美捲入漩渦

（中華社十八日紐約電）美國新近組織之「反對外戰委員會」主席馬些爾・對於羅斯福總統昨日向英國援助之提議・予以批評・謂爲屬於一種「狂妄」・據彼稱「羅斯福總統現時所提議者・爲國會通過一法例授權予一人(彼本人)做事・惟中立法及約翰生法案一日未廢止・則美國內無一男或女敢於此事英國及其盟國施政於華盛頓矣・」馬氏謂任何歐洲交戰國如向美國借款・實屬無謂・因有此種驚人之提議・謂可以以吾人之金錢・船舶・飛機・工廠及人・毫不客氣地贈予・馬些爾乃「斯打急進」報及「伊與華」報之編輯・據謂林白少校已保證與該委員會合作・又謂林白少校會對彼稱「委員會若有任何事情須吾幹者・吾必爲之」・馬氏昨日宣佈該委員會之組織・謂該委員會之設立・係欲幫忙使美國不參戰・并與數千萬反對參戰之英國人士連接・彼又謂決與威廉屈特之「援助聯軍保美委員會」對抗・謂該會使美國每日逼近戰爭・馬些爾繼謂・其委員會刻已準備用無線電廣播・新聞紙宣傳・團體集會・標語及其他宣傳物・由某海岸至某岸・以對抗作戰趨勢及美國人之作戰心理云・

（合衆社十九日柏林電）羅斯福援英計劃引起德國政界廣泛之關懷・德長官對此密切注意・自屬無疑・但德長官方面對於此事迄今未有批評云・

羅斯福贊成菲憲法修正案
非國會待至後年方始實施

（合衆社十九日岷尼拉電）權威方面謂・獲得羅斯福總統贊成菲律賓憲法之修正案・但菲國會待至一九四二年時・方開始將之實施・是以奎松總統將不能獲選連任・但現時各方推測・此即爲美國駐菲最高專員西爾引爲滿意而奎松所感不安之原因・尤憶華盛頓方面之電訊曾堅謂西爾從中阻撓・菲律濱憲法修正案之通過・由此觀之・則上述條件實爲羅斯福總統對西爾之讓步・菲律濱臨時國會議長巴里的斯再謂・彼將於一九四一年發動奎松再獲任總統之運動・并暗示彼堅信該修正案將於早日實施云・

布連安任駐巴黎法大使
對德國素取親睦態度

（路透社十八日柏林電）據德方通訊社接維希訊息稱・布連安伯爵今日正式就巴黎法大使之職・此項任命由貝當元帥依據星期二日閣議之決定而發出・由是布連安伯爵被任爲法外長・（當時係賴伐爾）之永久代表六星期後・現則爲資格老到之大使・布連安對德國素取親睦態度・早已爲人所知・一九三九年二月布氏爲德法委員會之副會長時・會被德宣傳部長戈培爾歡接・該次訪問・會被多方批評・布氏隨後否認前往柏林負有法政府之使命・

（路透社十八日倫敦電）據維希傳出消息謂德大使阿畢斯挽救賴伐爾之努力・頗有成功・貝當元帥於星期二日接見賴伐爾以討論一般局勢・貝當與阿畢斯談話之際有一部份官方面宣稱・賴伐爾以私人資格已前赴巴黎矣・

（合衆社十八日柏林電）官方通訊社之巴黎通訊員報告謂・貝當元帥委任之法國大使布連安氏今日向羅爾先將軍接收其在佔領區內之官署云・

美報仍傳 德軍入義
開抵義境得里亞斯 再轉登運輸艦

（路透社十九日岷尼拉電）紐約泰晤士報之駐南斯拉夫義大利邊境通訊員・引述義大利某可靠方面稱・德國軍隊現時經過布果納山脈急開入義國并在得里亞斯特登運輸艦・該處軍隊集中陸續增加・據德半官方消息稱・關於此項在義大利之德遠征軍之若干公佈・今日晚上或將發出云・

（合衆社十六日柏林電）權威方面今日否認外國報告謂德軍五萬人集中・越過義境入駐那不勒斯及巴爾之說・

菲人十八名 爲鱷魚噬

（合衆社十八日岷尼拉電）今晨岷尼拉公報稱・有十八人・包括婦孺數名・在連奴島文麥根附近之阿加斯河上・爲鱷魚所噬・以致斃命・査當時彼等所分乘之兩小舟在該河中流沉沒・事後雖有數百人參加搜尋屍首・但因河流甚急・及爲鱷魚所吞食・故發現者僅數具云・

美貸款與庇魯銀行 一千萬元

（合衆社十八日華盛頓電）出入口銀行行長鍾氏今日宣稱・該銀行已允准以一千萬元之信用借款給與庇魯銀行・以爲向美國購買之用

希特勒在體育宮 向青年軍官演講

（路透社十八日柏林電）希特勒今日在柏林之體育宮向陸軍空軍及挺進隊初升軍官階級之軍官五千人演講・演詞原文未見發表・但德官方通訊社稱・希特勒會以一口號授予此輩青年軍人・即彼等之責任應爲國社黨軍之上司・並爲彼等生活之楷模」・其後德軍總司令布魯斯切將軍亦發表演講・保證軍隊對希特勒効忠・

（合衆社十八日柏林電）德官方通訊社稱・今日正午・希特勒在士啤斯宮前向畢行畢業禮之德空軍後備軍官五千人及黑衛軍演講・據稱・「希特勒向青年軍官贈一口號」・但口號如何則未述及・

西方太子號輪 獲救乘客 在英登陸

（合衆社十八日西海岸某港電）五日前被魚雷擊沉之「西方太子」號輪・其生還之人今日已抵此間・計搭客五十三人・船員九十人・搭客中有加拿大軍械及供應部部長侯伊及其同行者二人・但其財政顧問士葛在救生艇與救護輪相撞時被壓斃・相信溺斃者十人・多數爲船員・尚有七人欲扳至救護輪船時斃命・據生還者稱・該船船主烈特當時立於吊橋上・發出汽笛三聲・與駛離救生艇道別・未幾即隨船沉下・

安東尼斯古 兼任外長

（合衆社十八日羅京電）此間發出官方公報稱・安東尼斯古將軍現暫時代外交部長之職・另以其他缺位給予斯突沙王子。關於此事・刻未聞再有若何批評或解釋・

賴伐爾 由維希赴巴黎

（合衆社十八日維希電）賴伐爾以公民資格於今晨九時十五分赴巴黎・査同一時間德代表阿畢斯亦離維希赴巴黎云・

蘇聯拒絕 孫科訪問

（中華社十九日上海電）據此間得接消息・重慶政權之立法院院長孫科最近打消其訪問莫斯科之意・因蘇聯拒絕其入境・據訊・孫科接此項蘇聯政府之通告・係在蘇聯外交委員長莫洛托夫訪問柏林歸來之後云・

阿部大使 覲見日皇

（同盟社十八日東京電）卸任日本駐華大使阿部・十六日返抵東京・十八日上午十一時晉宮覲見日皇・上奏完畢使命事宜・日皇慰勞有加・繼而晉謁皇后・亦蒙慰獎・

美外交人員 往晤魏剛 探對美態度
美加強外交活動

（合衆社十九日華盛頓電）美國駐維希大使館顧問馬菲氏現赴北非洲觀察・此間外交界已知馬菲此行目的在與魏剛將軍接觸・欲知魏剛對美國・尤其是英美合作之態度如何・馬菲此行・純粹爲試探性質・待新委任美國駐法大使里希到任時・即向里氏報告・國務卿赫爾對於馬菲此行・謂爲並非重要・據謂馬菲將視察方設立之非洲美國領事館云・

（合衆社十九日華盛頓電）國務卿赫爾稱・美國之外交表現・將於耶穌誕後立刻加強・據謂美駐義大使毗立甫斯已恢復健康・不久轉赴羅馬・而駐法大使里希不久亦往維希就任・同時・預料羅斯福總統不日委出駐英大使・

最近三件大事

徐蘇中

今天所要報告的・是最近兩星期中・在政治上發生的三件大事・第一是修改國民政府組織法・主席不僅負担實際政治責任・並且可以兼任他職・第二是選任汪先生爲國民政府主席・第三件是最近中國政治上具有歷史性的重要事跡・所以特別提出來向各位簡單報告一下・

各位知道・國府組織法的唯一基礎・是五權憲法・

・五權憲法的根本精神・就沒有實現・因此依據五權憲法而制定的國府組織法・也完全違背總理遺敎・本來照五權憲法和建國大綱的規定政府組織應以行政院長兼任大總統・不僅如此・而且其他各院院長・應由大總統任免・換句話說・大總統總攬治權・更談不到不負實際政治責任的問題了・現在國府主席・其地位與未來憲政時期之總統相當・同樣的具有很大權力・但是爲什麼要付與如此的大權呢・這一點・既不是模仿歐美各國所謂憲政的民主政體・也不是因襲中國舊有的專制政體・而是有他獨到的理論和優點・現在許多講憲政的人・對於 總理遺敎了解不清・一味拿外國的憲政來比附五權憲法・以致越說離題越遠・可謂不通已極・

五權憲法的優點・除開考試監察兩權・是中國的特長・爲歐美憲政所不及而外・最重要的是權能劃分・也就是精義所在・總理把人民比做阿斗・政府比做諸葛亮・人民要有權・政府要有能・政府不好・人民可以罷免他・這種制度・與歐美式的民主政治完全兩樣・歐美的民主政治・根本精神是彼此相疑・彼此牽制・而五權憲法的根本精神・是彼此相信・彼此互助・不僅是獨創的制度・而且最合於現代潮流・最合乎時勢需要・現在德國的納粹和意大利的法西斯・與五權憲法的精神・大致相符・他們以爲很新・而總理在幾十年前・早已看到了・所以我們站在三民主義和五權憲法的立場・來批評現代政治制度・只有德義兩國稱爲合理・並且與我們的主張最爲接近・可是自命爲 總理信徒的蔣介石・在民國二十年退去主席職務時・擅自修改國府組織法・把一位林子超先生担任主席・叫他不負實際責任・因此五權憲法的根本精神・就完全推翻了・許多青年學者・還以爲這是模仿歐洲民主政治・主席地位・相當於責任內閣制的法國總統・和虛君政體的英國皇帝・這一班鍍金學生不了解遺敎・猶其可說・甚至連那一班自命爲三民主義信徒的人・也如此附和・拿外國落伍的民主政治・來應用到三民主義和五權憲法上面・實在令人可氣可笑・但是這種不通的理論・儘管發生・五權憲法的精神・終久不磨・德義兩國的成功・已經證明這種精神・是鳳靡一時・而在中國這種合於國情的制度・終有見諸實現的一天・

可是在五權憲法之下・最重要的還是人的問題・所謂有治人・無治法・法治重要・人治更爲重要・尤其是現代政治由專制化・積負政治責任的人・非政治專家不可・從前希臘學者柏拉圖說・「政治是哲學家」・固屬高調・然而肩担政治的人・最低限度要有政治常識卻是顚撲不磨的道理・孟子說「有璞玉於斯必使玉人雕琢之」・就是這個意思・可是中國不幸得很・民國以來・握政治大權的人多屬外行・論理說・辛亥革命既由國民黨手裏成功・已經證明全國人民被受了三民主義和五權憲法・那麼政治責任・應該總理去肩負・但是總理因爲率就和平・顧全大局・就讓位袁世凱・自此以後・執政治的人・都是軍閥官僚・既不了解政治・對於三民主義和五權憲法・更是風馬牛・我們付託他們建設三民主義國家・眞可謂南轅北轍了・後來 總理在野革命無時無刻不想推動三民主義和五權憲法・等到在廣州找著根據地・不久又去世了・繼承 總理的是汪先生・担任第一屆國府主席・不到一年・政治修明・一切都上了軌道・并且統一廣東廣西湖南各省・奠定了十五年北伐的基礎・那知道在北伐剛要開始的時候・本來蔣介石是一個單純軍人・就是 總理在時・對他認識很淸・所以祇敎他管軍・其餘黨務政治都不讓他參加・後來他有了兵權・逐漸擴張勢力・我們要知道軍事和政治・在技術上完全不同・凡是政治上軌道的國家・沒有不禁止軍人干政的・因爲軍事哲學祇是專制軍人的思想習慣・多半是黑暗專制的・所以應用到政治上・沒有不大糟特糟的・現在的希特拉和墨索里尼・并非單純的軍人・他們都具有優越政治手腕・所以才能把德意兩國弄成今日這樣的強盛・對於 總理遺敎・也是認識不淸・拿日本說吧 總理一向提倡大亞洲主義・主張中日携手・團結亞洲民族・

・我最近展讀 總理遺墨・發現十三年給李協和的電報上說「昨覆一電・相機行動・但詳細考量・兄爲派駐日本聯絡彼中朝野之士・爲發起亞洲大同盟・爲久駐日本宣傳此旨之任務・今忽有回命之請・想彼政府膽小如 不敢接納吾人之大亞洲主義果爾則兄萬不宜自行離日・當久駐而爲積極之宣傳・必待日本政府有明令下逐客而後行方足揭破日本之眞面目」・照這個電報可見大亞洲主義・是 總理晚年最成熟的主張・不但見諸演講・而且在演講之前・早已付諸實施・可惜當時日本政府目光淺短・祇知跟著英美跑・惟恐開罪英美・所以沒有能夠實現・

講到這裏・我們現在最引爲慶幸・就是這三種缺陷・因爲最近三件大事發生・已經彌補起來了・第一件事・修正國府組織法・恢復五權憲法的根本精神・第二件事・選任汪先生眞除主席・繼承 總理遺志・領導我們完成建國工作・第三件事・簽訂中日基本關係條約・實現 總理的大亞洲主義・從此中國政治恢復光明・三民主義和五權憲法・才有實現的希望・

中日和平萬歲

中外要聞

日本貴衆兩院議員 向汪主席深表敬意
擁護汪主席結成東亞聯盟 决協助從灰燼中復興中國

（中華社東京通訊）最近中國有東亞聯盟運動推進，與東亞聯盟中國同志會之活動，日本貴衆兩院議員，及關係方面，爲呼應汪主席此項倡導起見，特於十四日上午十時，在東亞集會，商討組織東亞聯盟促進議員會問題，參加者百餘人，議決致電汪主席，促進東亞聯盟成立，解放東亞民族，並發出宣言，擁護汪主席，結成東亞聯盟，其內容如次，中日簽訂條約，及根據此條約之中日滿三國共同宣言內，係一種條約形式，而含有東亞精神之世界宣言的意義，能如斯成爲立法化者，實世界史上空前絕後之創舉，建設東亞新秩序偉大運動，于茲確立，欲使全面和平實現，則非使中日條約精神，成爲政治化不可，新中國政府不僅爲理解吾人之同伴，且其應爲一具有實踐力量，爲國民支持之强力中央政權，中日新條約之精神，一言以蔽之，在組織根據道義之東亞聯盟，其基本條件，（一）爲中日滿三國政治之獨立，（二）共同防共，（三）經濟提携，（四）創造新文化，汪精衛先生早已提倡，且滿洲國協和會已說明，西尾總司令官早已說明，曩昔在聯合協議會席上，已予議決東亞聯盟會，今爲中日滿三國共同之目標，故東亞解放之理想已帶有實現性，三國共同目標被統一時，則各得五謀繁榮與向上，結果不致發生磨擦，今中日新條約已簽訂，同時日本及東亞政治性質，已入新階段，新條約之精神，厥爲各國利已利人之大原則，若實踐此大原則，而組織東亞聯盟不可，汪主席早已說明其綱綜，非毅然勃起，向國民呼籲，從灰燼中復興國家，吾人對此，深表敬忱，决全力支持之，以盡道義之責。

※　※　※

外交部長徐良返京 接見記者發表談話

（中華社南京快訊）新任外交部長徐良，十四日上午十時十五分由滬飛返南京，當日下午抵步，徐氏接見本社記者，發表如下之談話，此次阿部大使歸國，本人奉政府命，赴滬迭行，旋於報端積悉政府特任本人爲外交部長，彌覺責任重大，回憶還都以來，本人在汪主席及褚部長領導之下，努力於中日邦交之調整，歷時九月，現在中日間基本條約業已訂立，實施辦法，尚待雙方悉心進行，以期條約精神得以貫徹，褚部長以國府委員，奉政府特命持節駐日，其使命之重大，可以想見，本人繼褚部長之後，承乏外部，惟有遵照政府之政綱政策及和平主旨，使中日間基本條約早付實施，民衆痛苦早日解除，對於歐美各友邦，自當力圖諒解，增進睦誼，以期東亞新秩序得以成功，世界永久和平終可實現云云。

荷印將實施 輸入統制

（同盟社十八日巴達維亞電）荷印政府當局鑒於歐洲情勢之進展，爲圖貿易統制之强化，現特頒佈輸入統制令，其中包括重要物品十七種，須領得許可證，始准輸入，由明年一月一日起實施云。

日美協會 宴餞野村

（同盟社十九日東京電）此間日美協會於今日下午舉行歡送野村大使午餐會，參加者，野村夫婦，前任駐紐約日總領事若松，晉會員等，先由格魯大使以名譽會長資格起立致詞，松岡外相演講日美親善關係，嗣由野村大使答詞。

日本國內情勢
新明正道 （一）

（中華社訊）日本帝國大學教授新明正道氏，於最近應中央宣傳講習所之請，前往該所演講，講題爲「日本國內情勢」，對日本新體制運動意義，闡述頗詳，至七時許始告完畢，茲錄其演辭大意如下。

我是爲了觀察和平運動，並想盡一點義務，所以到中國來，今天能有機會同各位見面談話，這實在是難得的機會，我是非常高興的，現在對中日全面和平的問題，各位都是很有研究，常常在討論着，所以今天不講這個問題，今天打算把日本國內情勢向各位講一講。

各位都知道日本正在開始新體制運動，新體制運動，就是要改變舊體制，來重新建立一個新的體系，這是我們要做的事情，因爲新體制運動，一方面轉變國內舊體制，而成新體制，一方面也由此而建立東亞新秩序，所以新體制運動對於東亞新秩序的建設，及世界和平的奠定，有很大的影響，近衛聲明就是新體制運動的開始，所以這個運動，不是現在才開始的，近衛聲明就是要調整中日的邦交，同時要建設東亞新秩序，日本自明治維新以後，國民思想發生了大的改變，傾向歐美的物質文明，對中國方面，忽略了交換學術思想的工作，反因疏淡而釀成許多誤會，現在立刻要合作，當然有許多困難，不過環境已經逐步的改變，中日非合作，不足以謀共存的，所以才有近衛公的聲明，但如果不先把國內的體制，人民的思想改革一下，也不能實現，近衛聲明，無非要改變以前的看法，以前的做法，以前的思想，這是近衛聲明的大概意思。

日本新體制運動，同近衛聲明也是有密切的關係，在近衛聲明發表的以前，就有了新體制運動的產生，因爲當時沒有相當的名詞，當時只稱爲國民再組織，國民再組織是根據近衛公的意思而產生的，所以對於國內國外，都有密切的關係，因此一般民衆，都以爲新體制很有意思，非常贊成，咸抱極大的期望，因爲這個運動一方面是改進國內政治，一方面改善外交，但是在近衛聲明提出沒有好久，近衛公就辭職了，辭職的理由，現在我還是不能澈底明瞭，不過推想起來，大概就是因爲國民再組織，及近衛聲明是前進的，劃時代的理想，不合於一般陳腐的政治家的意味。

近衛辭職以後，就不實行近衛聲明了嗎，事實不是這樣的，近衛辭職，不過使近衛聲明發表得慢一點，雖然繼承的數次內閣，都不能實現近衛聲明，但現在情勢所迫，因爲新體制成立，近衛的三原則，便非積極推進不可了，所以，不管落伍的政治家們怎樣嚕囌，一般青年和學者都是熱忱的去推動這個運動的，由於青年階層及學者的推動與擁護，到今年才有近衛的再組閣，近衛出來組閣，是國民的要求，因爲他有很好的主張，——近衛聲明的原則，這是近衛出來組閣的一個原因。

自第二次歐戰發生以後，日本外交路線非常複雜，日本的外交本有二種路線，一是英美的協和，一是德意的同盟，因爲要近衛出來決定外交路線，也是近衛出來組閣的一個原因。

近衛聲明，是全日本國民所信賴的，一般國民對於結束事變，解決東亞問題，實現新體制，是抱有很大的期望，這也是近衛出來組閣的另一原因。

關於近衛的聲明，各位諒都看過，不再講，現在新體制的目標，是在集中全國所有力量，組織最高國防國家，發揮全國力量，因此非將全國的意志集中不可，日本過去政治的混亂，意見的紛歧，以致不能發揮全國力量，所以新體制的目標，是在建設，各位都知道，現在日本的處境非常困難，北邊有赤色的蘇俄，日本在太平洋上，什麼時候與美國發生衝突，是沒有一定的，或許馬上就要發生戰事，也未可知。使那是非拿出全國的力量來，應付不了的，爲了這個緣故，非請近衛出來，實現新體制建設高度國防國家不可，

推行新體制的理由，不但是要應付戰爭，而且是要調整中日關係，結束事變，因爲意志不統一，不集中，體制不定，則中日邦交，終是不好調的，必須要以新體制，建立一個强力的政治中心，調整中日邦交的事，比建設國防國家更加重要，新體制運動的目的，無非要統一全國的思想，全國的行動，對於舊體制怎樣改革，有四點可以提出討論，（一）軍事與行政之統御問題，（二）思想與行動統一的問題，（三）舊制度的改革問題，（四）國民的再組織問題，第一第二比較容易，尤其是第四最難，第三國民再組織，是新體制的主要目標，關於這個問題，各黨各派的意見，很不一致，在各黨各派［…］結果，不能解決，政治界都已自動解散，組織了一個大政翼贊會，文化界也是，這個大政翼贊會，是推進新體制的，各部都有指導部，並且各府縣市町村，都設有中央與地方協力會議，但是，各部另組織的分會，［…］（未完）

粵各界擁護中日條約慶祝大會 擴大宣傳工作
印宣傳品百餘萬份縱橫散發 由省黨部捐助宣傳費五千元

（中華社廣州通訊）廣東各界擁護中日條約慶祝大會，定本月廿三日在中山紀念堂舉行，籌備進行，甚爲積極，籌備會宣傳部以此次中日基本條約訂立，意義重大，非擴大宣傳，不足喚起一般民衆之注意，特印就宣傳大綱，及擁護中日基本條約全文標語，暨口號等印刷品一百五十餘萬，除分發各縣市，及請飛機載入各縣凌空散發外，並請各區警察到會領取，按區分發轄內店戶，到時在門首張貼，又請人力車組合，民船公所，及福大公司等，領取擁護中日條約標語，分發在船艇及人力車汽車上張貼，至大會宣傳隊除由宣傳部直接組織宣傳隊三隊外，並由市教育局自動組織市小學宣傳隊二十九隊，以便分區作口頭宣傳，關大會宣傳費五千元，全部由廣東省黨部捐助云。

日阿使節相互昇格 舉行交驩播音

（同盟社十九日東京電）日本與阿根廷間兩國公使館，各自十二月一日昇格爲大使館，雙方爲示慶祝起見，定二十日舉行交驩紀念播音，是日上午八時，先播日本國歌，繼有日外相松岡播講，阿駐日大使毛列氏演說，音樂等項，阿方則有阿根廷國歌，阿外長代辦羅卡演講，駐阿日大使森之演詞，音樂等云。

中國當前之外交問題
（二）　李志文

汪精衛先生會經說過「現在世界各國，因爲交通發達的緣故，距程日加縮短，關係日加緊密，都已自然而然的有集團行動的要求，即使向來標榜光榮孤立政策的國家，到了這個時代，也已經不能不放棄傳統的政策，而求有以適應環境，然則中日兩國結成軸心以增進兩國的福利，以保障東亞的和平，豈不更是應該的，那裏有一點懷疑的餘地。」

關於對日外交的全部課題，汪先生這幾句話都已經詳盡無遺了，上面所謂建立中日特殊關係，拿汪先生的話來說，就是建立中日兩國的軸心關係，就今後中日外交的發展，是取得中日成爲軸心國家的完成，而中日結成軸心關係，是貫穿著東亞和平的福利的。（三）

成爲中國外交第二個主要命題的，是如何正視英美關係，勿論根據總理主義，今日中國國民黨黨綱，或者汪先生一向的主張，中國是完全信任英美和尊重英美的，不過，在我們正視英美關係當中，對於我們自己應該有三點警惕，一，中國是一個自 基此．正常的國際貿易，中英美三國都希望維持，親熱平等之邦交當然日夜希望，但除此之外，我們不敢再作其他想，二，今日英美已經支持了世界大戰，未會參戰的只有中日蘇三大國，（雖然美國名義上仍係中立，但實際已經支撐了英國），我們在對英美外交當中，決不參與世界戰爭，三，在英美一日未放棄對渝軍的支撐之前，中國政府決不能原諒英美此種遠東政策。

以上三點，爲我們所要求英美明白而諒解的，英美爲今日世界偉大之民主國家，文明建設爲人類創始了歷史的新紀元，一切都是爲今日戰後的中國做效，所以，國府還都之後，對於英美外交會作不絕之努力，中英美之友誼，我們在任何方面研究都知道沒有破裂的必要，不過，我們要進一步的明白，外交措置，當然力求四面圓轉，以均衡衝突而達到有利目的，但如果還種企求遇到阻礙，成爲奢望的時候，我們是不必過於拘泥的，孟子所謂熊掌與魚兩者不得而兼，我們假如遇著如此環境，當然以不惜犧牲的精神來處理，總理北伐之前，未嘗不以陳炯明爲重，但北伐回師之後，卻又不以少抑陳炯明爲可惜，革命領袖處理政治之此種精神，爲今日我們正視英美關係中最好的借鏡。

反言之，中英美關係並非不可以調整而求更深的友誼，因這種子實並不會與東亞和平工作矛盾，但問題似乎不在此點，實亦不在中國而在英美本身，如果今日英美能夠後任會到中國處境的特殊，能夠處處以中國人民之和平福利爲重，則中英美關係之前途，自然光芒萬丈。（四）

最後，成爲中國外交第三個主要命題者，是對德意，對蘇聯的關係，就德意方面來說，一向對於中國都能夠保持珍貴的友誼，雖然在中國革命史上，找不到德意給我們什麼顯著的力量，但在中國次殖民地這一特殊現實當中，我們也不能不見到德意的旗鼓，這是足以決定今後中德意外交發展的歷史因果，中國今後對德意表示特別的友誼，當然是非常應該的事。

關於蘇聯方面，我們先要清楚如下這個問題，汪精衛先生於去年十一月接見德國新聞社記者時便這樣說：「防共即防共，並不是反對蘇聯，對蘇聯認爲第三國際友邦，非因防共而對蘇聯不友誼」，所以，中日和平原則增進，與蘇聯友誼並沒有衝突，而且蘇聯係一新進的社會主義國家，與中國毗連亞洲大陸，大家互相往來交易，關係非常密切，但吾人係有當然應從蘇聯注視著，是中國有中國的特殊環境，有其特殊的歷史社會傳統，中國永遠以三民主義爲建國之原則，這與蘇聯以列寧主義爲立國原則，同一道理，第三國際不應該在中國支撐共黨，要爲中國人民和平幸福的活動，此其一，同時更想中止對渝軍的任何援助，此其二，中蘇關係能夠了這兩個問題，外交前途自然亦光芒萬丈。（五）

中國是一個在建設中的三民主義的國家，現在我們重踏上國民革命的征途，上面臨著歷史的新紀元，當然要發揚三民主義的精神，整個中國外交問題，內容是固然是異常複雜，但我們要時時記著勝利的外交，必須循著外交的基本原則，排除一切遲鈍和紛歧的因素，才能適應著這瞬息萬變的國際情勢，把握最有利的時機。（完）

體育版

九龍校際盃賽 民生卒得第三席
宋偉强首次決賽一箭挽頹局 昨日又因利乘便妙射定乾坤
飛而生

香港兒童遊樂場協會主辦之九龍區校際兒童小型足球聯賽，昨日下午四時十五分，在何文田麥花臣球場，作最後一場賽會，由績分相等之民生書院隊，與明新學校隊作季軍第二次決賽，按第一次決賽在十六日舉行，雖加時亦賽成一和局，故有昨日之一戰，雙方以昨戰爲最後關頭，能成季軍與否，其命運全繫於昨戰，是以各將均小心翼翼，作最後之角逐，更因知若有不文舉動，則除時有被罰離場之虞，倘果有上述事件發生，則對己隊前途有損極大，故昨日雙方均作藝術上之競爭，全場充滿和平空氣，自校際盃賽開始以後，昨戰可謂爲最守體育精神之一場，殊堪作範。

由於雙方前次賽成平手，各注意校際賽之社會人士，因知兩隊實力均等，當時必有精彩之演出，故不憚遠道而來者，大不乏人，球場四週，圍成重重肉屏風，人數仍不減前日國民對華仁一役。

明新學校各健兒抵步後，民生書院勇將亦繼之到場，球證仍由黃瑞華担任，結果民生小隊長衆中鋒宋偉强乘罰球之便，一腳奠定勝局，穩坐季軍席。

考明新在初賽時，先勝而後和，第二戰在上半時失一城後，則始終未能平反敗局之原因，蓋由初戰之時，明新能先取得勝利者，實因民生門將梁渭泉視線被阻，然後爲薛耀興在亂軍中覓隙取利，及後麥霖福因漏踢僨事，卒爲宋偉强在最後一分鐘挽回敗局。

至於昨日之戰，明新全隊因懍於民生三鋒推進之迅速，兩中衛乃不敢過於遠出助攻，是以前鋒線乃減少活動力，其次則麥霖福心神不安，常恐再蹈前次之覆轍，因而絕無供應，見球則祇知立即勾消，基此原因，前方之機會，明新前鋒綫惟有自造機會，薛耀興則爲民生之陳蔭祥亦步亦趨，一籌莫展，其餘兩鋒，則因前鋒綫靈魂薛耀興絕無活動之能力，於是無濟於事，門將姚欣，仍有穩健之演出，宋偉强所射之罰球，乃離門約十碼建功者，雖屬遠射，而姚欣仍告失守，實宋偉强踢出有神出鬼沒之能，非姚欣大意之過也，全隊推進異常緩慢，不若前次之有閃電戰演出矣。

民生隊門將梁渭泉，因知薛耀興詭計多端，昨日乃隨時加以注意，尹喜發又恢復平日水準，會惠民頻頻包抄，陳蔭祥對薛耀興作嚴密監視，於是民生後防乃固若金城湯池，至於前鋒綫，宋偉强因昨戰之重要，演出乃加倍努力，明新雖以數人之力監視宋偉强，亦未能遏止宋偉强之衝刺，右翼張有德果如記者所提議，常常回師救險，進攻時迅速能歸至原來位置，左翼羅啓祥，亦已日見進步，昨日與其他兩鋒有密切聯絡，民生書院之能取得季軍，宋偉强及梁渭泉應居首功。

昨日一戰後，校際兒童小型球聯賽大勢已定，國民英文中學隊以不敗紀錄，以十七分榮膺首席，華仁書院隊失敗一次和一次，以十五分居亞軍，民生書院隊爲季軍，明新學校隊爲殿軍，第五名德明中學隊，第六名南武中學隊，第七名文化中學隊，第八名九龍英文書院隊，第九名廣大附小隊，第十名華南中學隊，從此功德圓滿，聞頒獎禮擬在聖誕前舉行云，頒獎時，由冠軍國民英文中學隊與聯隊作表演賽，至於文雅獎及聯隊陣容，須俟日間開會議時方能決定。

昨日決戰之期已屆，球證黃瑞華，鳴笛召戰，雙方隊長宋偉强與麥霖福先禮後兵，明新擇位失利，向日列陣，銀笛再響，決賽於是開始，民生竟能取得攻勢，明新守將慌忙應戰，張有德初次叩關，姚欣閉門不納，宋偉强捲土重來，麥霖福一腳勾消，薛耀興截得盤前，鄧世雅中央突破，梁渭泉及時衝出，救去阿斗，會惠民輸送糧草，方金培從傍搶奪，會惠民輕傳宋偉强，宋偉强斜傳左路，羅啓祥切中，命射出界，麥洪光突放冷箭，其急如矢，爲勢頗險，梁渭泉鎮準來勢，從容救脫，尹喜發獨自盤前，一聲暗號，傳交張有德，有德一馬當先，麥霖福尾追不捨，門將見勢危急，棄城衝出，前後夾攻，張有德乃告不支，不久，民生隊逼得角球，隊長宋偉强親自主踢，角度美妙，惜無人衝刺，乃爲姚欣救球出險，民生會惠民，在勇戰之下，扭傷足踝，行走不便，惟方金培仍未易越遙其守綫，尹喜發更越戰越勇，頭頭是道，陳蔭祥力纏薛耀興，門將梁渭泉大叢寂寞，宋偉强領軍進攻，乘機施放冷箭，姚欣僅及時托出界外，負角球，羅啓祥主踢，麥洪光反勾出險，至廿八分鐘，宋偉强乘在廿碼主踢罰球之便，運用其神腿，效李球王之穿楊絕技，皮球認門飛去，姚欣已躍救，惟漏擋仍被飛入網內，擁民生隊者歡呼不已，擁明新者默默無言，再戰未幾，休息號鳴，雙方暫下馬休息。

戰鼓頻吹，各健兒上馬提槍，再動干戈，民生以勝利在先，演出更見鎮定，明新亟求平反敗局，心神不寧，且欲速不達，方金培更屢恨戎機，宋偉强口講指劃，指揮若定，盤傳有路，明新守將大受威脅，羅啓祥得後方輸送，底綫傳中，宋偉强一射過高，明新下令反擊，方金培傳中，薛耀興頭頂，梁渭泉位置得宜，逢凶化吉，尹喜發漏踢，方金培單刀，馬失前蹄，大好良機，竟告錯過，民生會惠民傷勢更重，全無助守之能力，隊長宋偉强退後助會惠民之不足，得機復衝鋒，勞苦功高，鄭景石遠吊，兩翼齊衝，梁渭泉左閃右避，又告出險，有一時期，民生危機四伏，幸得各將守土有方，明新仍未能平反敗局，至完場號鳴，民生以一對零擊倒明新，奪得本屆季軍席，雙方列陣如下。

△民生隊
梁渭泉
尹喜發　會惠民
陳蔭祥
羅啓祥　宋偉强　張有德

△明新隊
姚欣
麥霖福　麥洪光
鄭景石
方金培　鄧世雅　薛耀興

九龍小型足球總會 今夕開賽委會議
審查天南球員林汝順資格 同時幷編定尋常盃賽球證
飛而生

九龍小型足球總會，今夕下午七時半，召開賽委會議，審查關於天南球員林汝順是否曾出席天球聯賽，蓋有大衆代表陳登，指證彼會在萊咸道球場出作正式足球聯賽，屆時將由林汝順本人親自到場受審查，同時有球員邱華春一人報爲兩隊效力，今夕亦將由其本人到場聲明願爲何隊出賽，此外幷商議編定尋常盃賽球證事宜，查球證已聘定雷少明，張仁聲，談鶴年，賴汝榮，梁夢常，黃文貴，楊根保，金宗標，黃華權，張像光，黃瑞華。

昨據總會秘書梁夢常氏稱，尋常盃賽秩序，已在編訂中，記者特將其綱愛者標錄如下，以供閱者快覩。

△練字組
元月一日　下午三時半　居聯會　對　南利南
三日　下午四時半　大衆紅　對　廣華隊
四日　下午四時半　晨鐘社　對　天南天
五日　下午四時半　嶺南隊　對　膠廠隊
七日　下午四時半　培藝培　對　榮發黑
九日　下午四時半　菓菜隊　對　報業隊
十一　下午三時一刻　新圖强　對　廣華隊
十二　下午三時一刻　居聯會　對　天南天
十三　下午四時半　大衆紅　對　膠廠隊
十五　下午四時半　晨鐘社　對　榮發黑
十七　下午四時半　嶺南隊　對　報業隊
十八　下午四時半　培藝培　對　菓菜隊
十九　下午四時半　南利南　對　天南天
廿一　下午四時半　新圖强　對　膠廠隊
廿三　下午四時半　居聯會　對　榮發黑
廿五　下午三時一刻　大衆紅　對　報業隊
廿六　下午三時一刻　晨鐘紅　對　菓菜隊

△會字組
元月二日　下午四時半　魚業隊　對　影友隊
四日　下午三時一刻　半小隊　對　天南南
五日　下午三時一刻　新天地　對　大衆白
六日　下午四時半　培藝藝　對　冠華隊
八日　下午四時半　南利利　對　大角咀
十日　下午四時半　競藝隊　對　中電隊
十一日　下午四時半　麗春隊　對　天南南
十二　下午四時半　魚業隊　對　大衆白
十四　下午四時半　半小隊　對　冠華隊
十六　下午四時半　新天地　對　大角咀
十八　下午三時一刻　培藝藝　對　中電隊
十九　下午三時一刻　南利利　對　競藝隊
二十　下午四時半　影友隊　對　大衆白
廿二　下午四時半　麗春隊　對　冠華隊
廿四　下午四時半　魚業隊　對　大角咀
廿五　下午四時半　半小隊　對　中電隊
廿六　下午四時半　新天地　對　競藝隊

小型球友誼賽

香港區

△漢英中童隊，定今天下午四時半，承導正學校小型足球隊之約，作友誼賽于銅鑼灣工務局球場，導正集合全校好手上陣，屆時必能予漢英以壓迫，陣容列下。

△漢英中童
梁錦華　李蔭庭
馮國垣　伍振華
李子龍　文與　羅景南　林毅雄

九龍區

△香港膠廠小型球隊昨日下午三時半，與廣華醫院隊作友誼賽於膠廠球場，膠廠隊終以藝高一籌，以一對零奏凱，陣容列下。

△香港膠廠隊
李榮
陳樹立　陳然全
蔡順洪　富　黃伯輝　屈學智　楊伯洪

又星期六下午三時半，香港膠廠與華南汽車駕駛學校隊作友誼賽於膠廠球場。

代郵

葉志宇先生鑒：請必於今晚八時後，電約會談之處，勿誤勿延，是禱。球棣再約

郭啓基君鑒：請於今晚八時至九時致電話弟舍下，有要事奉商。呂汝林敬約

天南影友小型球隊長先生台鑒：啓者，敝隊擬於本星期日（廿二）下午四時，與貴隊作友誼賽於天南球場，蒙允與否，請在南華日報示覆。報業小型球隊隊長梁耀桑敬約

正誤

昨「國民穩執牛耳」一文中，「或感校中無多制勝之小型足球人才」句，「制勝」二字，手民誤植「製服」，合更正。

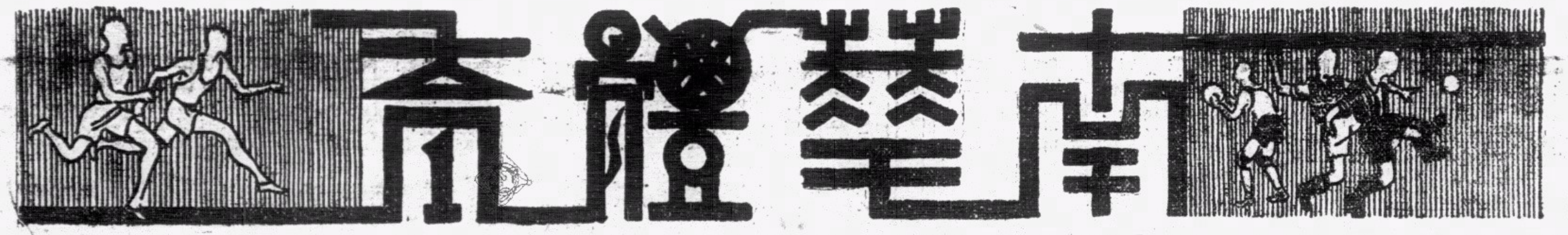

明日潮汐
漲　上午八時十五分　下午七時三十分
退　上午零時四十六分　下午三時零六分

今日潮汐
漲　上午七時廿五分　下午六時十五分
退　下午二時十分

跳槽病傳染及洋人
秩地虎志不在小
小告山奴與帕利拉轉効力九龍
背主更新初出即反戈戰光華會

草上飛

今年足球界跳槽之風，可謂盛絕一時，捨說得已有點賦滯的華員跳槽新聞外，便是洋人，也有幾個改隸會籍的事故。這其中最令華人注目的，自然算得是聖若瑟四衛將的改隸光華一回事。其次則申都士和告魯士的由九龍會跳到聖約瑟。廖亞臣也由九龍會跳到香港會去。還有守門員連奴士之棄聖若瑟，歸而効力於軍需隊，和麥當奴與文頓之不在士葛隊出場，而反走到聖若瑟隊効力。都可說是洋人對跳槽之風，總不願任華人專美。

秩地虎九龍足球會，在本屆初期，似乎爲力并不大盛，但近來因各球員勤練不輟之故，竟打得有點相當成績，嚴嚴乎似已經有了一點威脅華隊之力。他們最近雖然不幸有台柱威廉臣受了重傷，須得有個長期的休息，但他們却請得宿將卑利士再作馮婦，是以守衛力也未至太受影響。截至現在，他們總算得是各洋隊中失分最少的一隊。識者早已視彼輩爲華隊的一個隱敵了。這自然并不是認定他們的藝術確有過人之處而立說，而是因了他們的「秩地虎」混號而著想。爲的是他們在主場迎戰別人，便任你是如何勁敵，也未必定輸與你。反之，他們還常能因在主場作戰，而會有大出冷門之希望。

不過這樣的觀點，在本屆來說，似已不無有點陳舊了。看吧，本屆的九龍隊，已有了六次主場之利，成績反不見大佳。在主場的六戰中，算得最好成績的一場，不過是以一對零勇勝警察的一戰罷了。其他兩場勝利，是勝士葛隊和有衛人參雜的光華。總算不得是冷門，而反似爲份內所應有之事。其他三場主場戰呢，却淨輸四球與南華，淨輸三球與米杜息，又以一對三敗於星島。這却并不是秩地虎的本色。

再反過來說，秩地虎今年却似離山而後有爲呢。不信嗎，你且看他們連接作客三次，却未逢過一次敗績。最難爲的是遠到嘉山賽東方，也迫得個二對二和局而後返營。其次則在銅鑼灣迫和了海軍，與在跑馬地裏，以四對一大敗聖若瑟。都是他們本屆寫意之作。是以我以爲今後我們的對該隊看法，似不能再視作「門口狗」看。而反要認爲頑旅可才

他們的志氣眞不在小。正因其自知將兵可用，他們近來便發爲一片招兵買馬的雄心了。以前本報不會說過大小告山奴俱有自光華跳到九龍會効力的消息嗎，可是消息只管如是宣傳，却久久還不見成爲事實。其後，更有了大告山奴因有了目疾，決捨棄足球生活而從事於別種球類運動的消息。於是，告山奴兄弟跳槽九龍會之說，便暫似石沉大海。

「但空穴來風，其來自有」，這話總是不差的。根據了昨日的消息，我們知道大告山奴除了要在國際盃賽一獻身手外，尚未有要再在聯賽爭雄的消息。然而小告山奴與帕利拉兩衛人要跳到九龍會去効力的音訊，却終於成爲事實了。因此一來，我便不覺爲還要到九龍球場賽一次的東方隊作杞憂。即對南華星島和光華，也得要請他們留意點。猶其是光華，對明日之戰，應得特別戮力。因謂根據了昨日的消息，則小告山奴與帕利拉，投効了九龍是實，并決定于明日出場，倒戈首戰光華哩。

小告和帕利拉，在技術上言，終不失爲上選人物。其在光華之所以不見有什麼好演出，原因是不能與華人收合作之效罷了。現在他們改投九龍去，洋人與洋人合作，或能較見默契。如是到時他們要是用了小告當右翼，而以杜喇士葛調任左翼去，更加上維脫，布力，晏臣三位內鋒，則進攻線實有極大的威脅力的呢。何況還有個帕利拉，可補充中衛，也可作前鋒。

話雖是如此說，然而小告和帕利拉之投到九龍，果否能增加了九龍會的力量，却是後話。但這其中我却反有視爲可喜之點，其事爲何，厥爲那兩衛人既改投九龍去，則光華今後將復成爲清一色的華人隊伍，當爲必然之事。我甚望光華中華員能爲華人爭點氣，明日首演一齣大破九龍的好戲，纔顯華人自有好乾坤的手段，免光華洋軍師生心，而會再來個借助洋人的事實。據說九龍之所以招致小告等，是全爲冀爭特別銀牌著想，其志雖大，然而有沒有這種能力和福氣，仍得且待下回分解。

籃球友賽

民生書院校友籃球隊，定明日下午三時半，與保羅書院校友籃球隊作友誼賽於民生書院球場，屆時必有一番惡戰，陣容列下。

△民生校友　陸恩敬・石振智・楊毓莊・梁偉雄・錢景輝・陸恩國・柯家龍・蕭坤倫・陸恩強・梁毓倫・

學界籃球
英皇昨輕取皇仁
今日初級仿林賽華大
中級由八桂保羅對壘

小秀

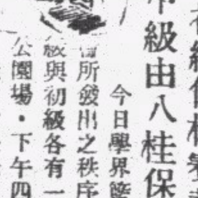

今日學界籃球賽，按照籃球聯會所發出之秩序表所載，則今日中級與初級各有一場比賽，舉行於卜公園場。下午四時半開戰。中級由八桂隊對保羅隊，初級則由仿林對華大。兩場比賽實力相埒，劇烈與精彩之表演可期。中級賽之兩隊，八桂之實力強橫，出戰五次，僅曾一敗於強敵培英隊，對於錦標之希望，雖未如日前橫掃直下三關時之濃厚，然祇僅負一場，如今後仍能努力，則亦未嘗無染指希望也。保羅亦爲未敗雄師，現仍逐步向錦標之前途邁進，兩軍於今日之戰，自必奮力以爭，勝負之數，關係兩隊之前途固甚重大也。

八桂隊之戰力，全軍以梁偉雄爲最佳，偉雄擅於射籃，活動性強大，全軍之動作敏捷，傳遞準確。至於保羅實力，亦殊不弱，全隊以右鋒陳學聲之現況爲最佳，側擊有方，不過該隊之推進似嫌遲緩，諸將對於衝射之技，較遜於八桂，兩軍以實力言，八桂操勝之望較高，但保羅諸將如努力，則未始無奏凱之望也。

初級賽事，仿林緣之實力，僅較次於美爾頓及華仁兩強，對於初級賽第三席，有奪取之雄心，華大實力雖不弱，然仿林似較優一籌，是戰仿林如能保持近兩戰來之本色，當可操勝，球員如下。

△中級

△八桂隊　梁偉雄・詹涉江・梁潤泉・錢濤・陳偉平・丘永沾・陳堉根・李鏡澄・

△保羅隊　黃兆平・蘇祥有・潘士敦・袁惠權・陳學聲・何志仁・范雲亭・

△初級

△仿林隊　張英華・譚明德・潘興邦・方榮基・林榮基・陳錫焯・李朗標・余煥民・張蔚如・

△華大隊　黃兢賢・黎輝良・黃永英・任黙僑・張鑑全・黃子才・

昨日之比賽秩序，初級賽南華棄權於美爾頓，因此未有比賽。英皇在該賽會中，會四次出師，三次負於勁旅，初出負於華仁，次又負於培英，再又負於廣大，鬱氣難伸，至上週末乃以全力向勁敵平正樸擊，以一分之微，將對方壓倒。昨日又乘戰勝餘威，向弱旅皇仁施壓迫。結果，以五十二比十六之數，獲得前此未有之勝利。皇仁經昨役後，在積分表上，成五戰五敗之局。而負球之多，尤爲各隊所未及。皇仁諸將如不勤加訓練，殿軍一席或爲該隊所得也。

是役，以強弱懸殊，未有可觀。開賽後，皇仁於英皇陣脚未穩中，葉松沛兩矢中的。先以四比〇打開僵局。英皇急施反攻，陳仕湘與梁國楹還投近擲，反以十比四佔得優勢。皇仁由莫兆坤射中，多取四分。譚啓心加上一只，而英皇方面，仕湘與國楹連迭建功，最後，應鐵投中，上半時英皇以十六比十領前。

下半時再戰，皇仁因只得五將到場，自始至終，皆以此數人作戰，而英皇則頻頻易將，使各球員有休息之機會，皇仁於是漸形氣力不繼，全軍只賴葉松沛支持，前鋒之邢寶田尤形不濟，英皇諸將遂予取予携，陳仕湘林作芝連取十四分，造成三十二比十之局面。皇仁始由莫兆坤還敬一球，其後皇仁藉罰球之利，多取兩分，啓心射籃中的，局勢成十六比卅四，皇仁自此以後，更無能力進取，直至終場，仍未能再多射一球，英皇則殊形活躍，各將連環進攻，射籃更如有神助，有投必中，更獲十球而後終場，經分計算，五十二比十六，皇仁慘敗，成績如下。

△英皇隊

	射	罰	犯	分
2 陳仕湘	十一	○	○	廿二
3 林作芝	六	○	○	十二
4 梁國楹	五	○	○	十
7 陸應鐵	三	○	一	六
黃永乾	一	○	○	二
龍啓昌	○	○	一	○
黃紀康	○	○	○	○
程本基	○	○	○	○
楊文耀	○	○	○	○

總分五十二

△皇仁隊

	射	罰	犯	分
22 莫兆坤	三	一	○	七
44 葉松沛	二	○	一	四
6 譚啓心	二	○	○	四
99 邢寶田	○	一	○	一
12 陳漢杰	○	○	○	○

總分十六

排球友賽

記者敗於仿林

昨日記者排球隊，約戰仿林女子隊于該校球場，雙方爭持頗烈，記者隊首取攻勢，但仿林隊守衛殊健，前排亦能傍敵側擊，戰至日暮時，記者隊以二比三敗陣，茲將仿林女子隊出場名單如下。

(前排)金歡歡・盧慧嫺・陳愛蓮
(中排)葉慕貞・陳秀蓮・顏秀容
(後排)劉潔貞・梁綺芬・馬俊文・陳卓生

足球疑難問答（廿八）

球場舊侶

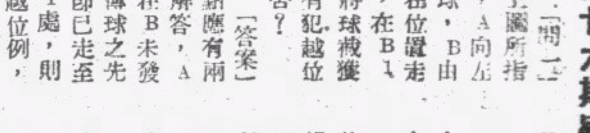

—第廿六期疑問及答案—

「問一」照上圖所指示，A向左傳球，B由原在位置走前，在B1處將球截獲，有犯越位例否？

「答案」此點應有兩種解答，A若在B未發足傳球之先，即已走至B1處，則犯越位例，若在A已發足傳球向前之後，B始發足趨前，或人球同時并到1處，則并未越位，因如是則人始終未越球之前也，當球證者對於此種小有出入，即有不同判斷之舉動，寔應加倍注意者也。

「問二」足球改期賽（聯賽各組）何故可押候十餘星期而不賽？足球總會有無限制，抑或放任之，而至結束時作棄權論？某會在甲組聯賽，已過八十餘天矣，其中一場，竟欠三場之多，何以仍未見補賽？「蘇民生問」

「答案」足球聯賽會定例，凡有批准展期之賽會，如在比賽程序進行中，并無時間可以抽出，俾中途插入補賽，則必押候至原定賽程完畢後，而後擇定補賽時期，所指欠三場之一隊，當必係指九龍會，此項補賽，或須延至明年三月中旬而後舉賽，亦未可定也，如該會非在賽時擅不派隊出場，則總會必無視爲棄權論者。

「問三」如甲方守門員撲出臥地將球抱住，同時乙方前鋒已俟隊於其前，乙方前鋒既未起脚踢去，甲方守門員又無翻身救球出險之可能，情形異常危險，則球證應有如何措施？

「答案」應鳴號停賽，在其處擲球證球。

「問四」守方之後衛或中衛，在嚴重時期退至門前赴救，當球射至時，其人急不暇擇，竟用手擋救，但球來迅疾，雖被擋正仍然漏入網內，球證是否應判罰守方十二碼罰球？

「答案」凡一方犯例而反予對方以利者，不應判罰而反令對方失已得之利，球既已漏入網內，應作對方已勝算，不應判罰。

「問五」當踢角球時，守方球員有故意立近角球踢動處以謀掩護已方者，是否爲球律之所許？其實踢角球時，球律有限定守衛方球員，應距離踢動點若干碼遠者否？

「答案」如此舉動，爲球律之所不許，踢角球亦與踢任意球無異，對方球員應最少離十碼之遠。

—廿七期疑問—

「問一」球證判令一球員離場，該球員竟不聽命令，堅不允離場，則球證應取何種辦法？

「問二」何謂間接任意球？

「問三」如何而後應罰間接任意球？

「問四」如球員在罰球任意球時，因不知其爲直接任意球，抑間接任意球，可以向球證詢問否？

「問五」小型足球場，有規定之闊窄及長短度量否？

★　★　★

本週足球比賽秩序

十二月廿一日（星期六）

下午四時
甲聯賽
東方會對米杜息(3－1)……加路連山
聖若瑟對士葛隊(2－0)……聖若瑟場
光華會對九龍會(0－2)……界限街場
香港會對海軍隊(1－8)……香港會場

下午二時半
乙聯賽
軍需隊對星島會(2－2)……陸軍球場
海軍隊對九龍會(3－2)……聖若瑟場
南華會對米杜息(1－1)……加路連山
光華會對士葛隊(1－3)……界限街場
香港會對軍糧隊(0－9)……香港會場

下午二時半
丙聯賽
卅五營砲兵對國際隊(初賽)……掃桿埔場

下午四時
打旗隊對飛機隊(1－3)……漆咸道場
七營砲兵對十二營炮兵(1－1)……陸軍球場
工程隊對廿營炮兵(3－4)……掃桿埔場

十二月廿二日（星期日）

下午二時半
慈善賽
華聯乙隊對西聯乙隊……銅鑼灣場

下午四時
華聯甲隊對西聯甲隊……銅鑼灣場

下午二時半
乙聯賽
傑志會對卅營炮兵(2－5)……加路連山

下午四時
警察會對工程隊(1－6)……界限街場

下午二時半
丙聯賽
廿四營炮兵對軍醫隊(3－0)……掃桿埔場
俄僑會對卅六營炮兵(1－12)……界限街場

下午四時
軍糧隊對蜆殼隊(1－1)……掃桿埔場

下週足球比賽秩序

十二月廿五日（星期三）　下午三時三刻
國際盃
蘇格蘭對大中華……界限街場

十二月廿六日（星期四）　下午三時三刻
葡萄牙對英格蘭……九龍會場

十二月廿八日（星期六）

下午四時
甲聯賽
九龍會對南華會(0－4)……九龍會場
聖若瑟對香港會(2－3)……聖若瑟場
米杜息對海軍隊(3－2)……加路連山
士葛隊對東方會(1－4)……掃桿埔場

下午二時半
乙聯賽
九龍會對南華會(0－7)……九龍會場
香港會對工程隊(1－9)……聖若瑟場
米杜息對海軍隊(3－1)……陸軍球場
士葛隊對軍需隊(8－1)……掃桿埔場

下午四時
卅營砲兵對軍糧隊(1－6)……赤柱球場

下午二時半
丙聯賽
蜆殼隊對廿四營炮兵(0－7)……漆咸道場

下午四時
卅六營炮兵對工程隊(2－3)……陸軍球場
廿營炮兵對卅五營砲兵(3－3)……漆咸道場

十二月廿九日（星期日）

下午四時
甲聯賽
星島會對光華會(5－0)……香港會場

下午二時半
乙聯賽
星島會對光華會(4－3)……香港會場

下午四時
警察會對傑志會(0－2)……界限街場

下午二時半
丙聯賽
國際隊對打旗隊(2－2)……加路連山
十二營炮兵對俄僑會(6－0)……掃桿埔場
飛機隊對軍糧隊(5－0)……界限街場

下午四時
軍醫隊對七營炮兵(0－2)……掃桿埔場

英國網球國手
雪耳斯撞機慘斃

「路透社十八日樵士巴利電」英國第二名網球國手兼台維斯盃代表雪耳斯 Ronald A. Shayes 今日在飛機相撞慘劇中喪命，查雪耳斯於英國宣戰後不久，即加入英國皇家空軍中，近已晉陞爲上士，今遭此慘[illegible]，聞者哀之，英國網球界年來高手不多，今[illegible]慘矣。

今夕由女子出師
除乒乓賽外并加插游藝助興

港澳埠際乒乓慈善賽

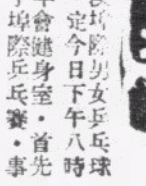

港澳埠際男女乒乓球慈善賽，定今日下午八時舉行，在青年會鍵身室，首先事關善舉，各界人士，預早購券者，甚爲踴躍，比賽會爲增加觀者興趣起見，更是晚除女子埠際賽外，由華僑體育會女子部及南華加插豐富游藝節目，由小學校表演國技，計遊藝節目有開場曲，專曲，雙鍵舞及古裝舞等助興，頃據埠際委員會得接澳門乒乓聯會來函，該代表隊一行男女職員卅餘人，決定今日乘中山輪來港，參加是次民國廿九年度之港澳埠際乒乓賽，至雙方代表隊，日來均枕戈待旦，準備逞雄云。

南華會
陸運消息

南華會主辦之陸運會，已定於本月廿九日，在加路連山舉行，此次參加人數甚衆，尤以一萬咪長途賽跑爲最多，四百咪接力及一千咪接力兩項賽，均有六隊，女子項目參加者人數甚少，僅得南華聖嬰兩隊，該會田徑部對于一切籌備，現積極進行，于大會各部職員，將于日內選定，定後即可公佈云。

澳陶英隊犯港
今夕有兩場賽事
七時首由漢英體育會迎戰
九時繼由馬祿臣醫院出師

球探

澳門校際乒乓冠軍陶英學校隊，爲再求深造，定今日由澳出發犯港，今夕分頭迎戰馬祿臣醫院隊及漢英體育會乒乓隊，查馬祿臣乒乓隊，自組織以來，勝多負少，成績大有可觀，今就初級而言，自參加耀華杯而得決賽權後，軍威尤爲之一振，對於本屆冠軍希望甚濃，故當在未與南華隊爭冠軍決賽前，特乘陶英校際冠軍隊過港之便，約作一場友誼賽，以聯絡雙方感情，及檢討實力如何，定於今晚五點比賽於馬祿臣球室，聞陶英爲校際冠軍隊，其球員皆由甲組球員教練，成績斐然，至於馬祿臣隊之球員，擁有被選爲埠際賽代表之余祖冕，歐陽德泉兩氏，球術之佳，可想而知，更輔之以善攻善守之黃福銘，朱加全，及代表女子出席港澳埠際賽港方代表王愛蘭等，由此觀之，實力之雄，爲本港初級數一數二之隊伍也，聞馬隊特備鏡屏一面，送與客隊留爲紀念云。

至於漢英會隊，以大敵當前，決以最佳陣容應戰，下午七時在漢英球室舉賽云，茲將馬祿臣隊漢英會隊及陶英三隊名單列下。

△馬祿臣醫院隊　黃福銘・周志新・余祖冕・歐陽德泉・王愛蘭・朱加全・黃樹貴・馬彥華・鄭永達・

△漢英體育會隊　朱啓文・譚煥卓・朱永強・歐慶全・譚煥章・關文興・梁志柔・

△陶英隊　領隊陳公善・隊長梁煥榮・球員羅錦燊・麥錦台・梁焯英・何錦棠・黃錦釗・

校際乒乓賽
今有兩戰

九龍青友會主辦之港九校際乒乓賽，今晚仍有兩場接觸，七時華德對嶺沙，八時南商對嶺東，南商自出戰以來，均告勝利，嶺東亦爲本賽中之勁旅，預料雙方接觸，當有精彩演出。

青友會舉辦團友乒乓賽

又該會爲提倡乒乓運動起見，藉以聯絡會友感情，特舉辦乒乓會友賽，凡屬該會會友，曾參加該會乒乓團體及本港乒乓聯賽，能遵守該會一切規則，均得報名參加，報名手續，須憑會證，以資識別，報名費收二毫，限額定廿名，逢星期三，六日下午四時至六時爲訓練時間，地點青支會乒乓室，凡加入該團後，如經教練認爲該團員有體育精神，得派爲該會効力，該團員應絕對服從云。

九龍小型足球總會
尋常盃虎榜題名（續）

香港膠廠隊　隊長陳樹立・隊副林文光・隊員陳鵬之・吳少綽・林蔭・盧渭臣・何雲中・蔡順鴻・

麗春社　隊長黃漢榮・隊副馮豐強・隊員黃希文・鄭家祥・袁耀林・陳兆添・馮書農・黎貴堅・陳彪・李大漢・

魚業隊　隊長李仲渠・隊副周啓河・隊員劉振邦・歐業發・何玉衡・麥松炳・袁耀林・梁福緣・何明・黃石芬・

新天地隊　隊長李惠林・隊員黃向斌・黃卓文・梁偉雄・李福祥・黃祥輝・葉惠民・徐耀東・

中電隊　隊長蕭祺・隊副陸純學・隊員陸鵬程・陸昌平・狄人豪・劉棟臣・施錫岡・陳書銘・鄭超然・顧鎮明、

大角咀隊　隊長曾錦洪・隊副張少平・隊員劉克日・劉錦華・劉紹蘇・黎耀明・陳鴻發・陳永欽・林神榮・黃玉麟・

冠華隊　隊長黃國厚・隊副李杜新・隊員李秋活・莫柏成・姚任喜・何福文・區志雄・李德成・吳福全・黃登明・

新圖強　隊長鄧浩生・隊副梁業華・隊員李棨佳・劉有旺・劉衛強・陳榮浩・顧景波・陳樹銶・梁耀維・江金年・呂炳華・譚鑑泰・譚保祿・余志鵬・

半小隊　隊長鄺克仁・隊副黃金泉・隊員林樹流・梁兆明・黎才・梁章藩・張國明・鍾雲嶽・陳顯宗・張芳・

尚有體育新聞轉入第三版

經濟版

昨港財政會議 通過追報各項政費
總共三百二十五萬八千餘元 本年年底庫存較前年有增加

昨日下午港財政委員會主席史美，奉代督令，繼立法局會議後，隨即舉行財委會議，對追撥各項政費，總共三百二十五萬八千五百五十七元，亦無異議，全體贊成通過，至於港府一九三九年度歲出歲入統計，以一九四零年五月十四日結算，經核數專員波動核計清楚，製成報告書，亦在席上提出，一致通過，并以副本十二份，寄呈英京理藩院核數部，以便查閱，同時代督岳桐中將通電核數部長萊德爵士，略述此項呈報，略謂根據一九三九年十月二十四日羅富國爵士呈文第六七七號，謹將一九三九年度港府收支結算報告書共十二本呈閱，內開各項核算數目尚屬無誤，可稱滿意，但有五個要點應加聲明者，（一）關於各機關之賬目及各倉庫所有物質之核算，與當浩繁，耗費較數時間不少，尤以新設機關如飛，今後擬增設庫務稽核員一名，專負其責，所需經費，將列入下屆一九四一至四二年預算案內，（二）第三十五節所列增撥政費，總共六百五十八萬四千零七元，乃根據一九四〇年六月十九日訓令第一三二號及八月二十日訓令二七〇號照辦，（三）第三十七節，（甲）所列增撥政費二百四十八萬四千九百九十一元四毫七仙乃於一九四〇年八月二十九日通過，（四）第四十四節，（丙）所列水務修理為發展工程費八萬零三百三十一元二毫五仙，亦由立法局正式通過，（五）第五十六節所列油蔴地渡海小輪公司應繳港府額外專利稅，以一九三九年六月十一日截計，數達八萬零四百零八元六毫九仙，經官商談判結果，港府允將該款免收，由該公司自動捐助南華西報購機籌款運動二萬大元作了云云，據核數專員發表，一九三九年度港府歲入連開投公地在內總共四千一百四十七萬八千零五十二元，比諸預算超出六百二十二萬零四百三十一元，若與一九三八年度歲入比較亦增多六十七萬四千二百二十元，是年歲出總共二千七百九十四萬九千一百一十六元，超出預算一十九萬一千八百九十八元，比諸一九三八年度政費總數三千七百一十七萬五千八省九十八元，較增七十七萬三千二百一十八元，但是年收支比對，實盈餘三百五十二萬八千九百三十六元，年底庫存一千七百零九萬一千一百七十元七毫三仙，比諸一九三八年底所存，較增三百五十二萬八千九百三十五元七毫六仙云・

近年來美國廢鐵輸出統計

據紐約泰晤士報息，美國近年來輸出廢鐵量與年俱進，尤以輸至日、英、意三國者為可觀，茲列其輸出統計如下・

年　月	往日本	往英國	往意大利	總輸出
一九二九—三三平均	一八・九三四	二六〇	四・一五〇	三四・二一二
一九三四	九七・三七五	一一・二〇三	一八・八〇四	一五二・九三一
一九三五	九三・一六四	二三・一一四	三一・八九六	一七五・三三〇
一九三六	八八・一三五	三〇・四〇六	二三・七六〇	一六一・三四四
一九三七	一五九・三三〇	七〇・五九八	三一・七八三	二四一・七九五
一九三八	一一五・一五〇	三二・二七九	三六・二二六	二四九・八六四
一九三九	一六八・六八八	四一・三五八	三五・四九一	二九八・七〇三
一九四〇—一月	一〇八・七一八	三二・九〇七	三一・六二五	一八七・四五七
二月	一〇一・六一九	五六・一六二	四九・六二九	二三五・七一六
三月	四〇・九六五	七三・九三七	四八・二五八	二〇五・〇四一
四月	三八・四二一	七七・一六〇	七四・四五九	二一九・七七八
五月	六六・八六〇	六三・九一九	九八・六五二	三一〇・〇六九

外匯市況仍沉靜
英美等匯牌價無變 申匯華商進百餘萬

市況 昨日本港銀行外匯市開倉，掛牌各匯價一致無更動，倉後市況過程仍然沉靜，惟美匯市價則較前略形轉好，但銀行仍無成交，申電趨漲，華商買胃甚暢，故多量購入，竟日統計，總共吸進一百七十一萬六千元，（價於銀行叻紙四千元，售五四・八七五），茲將各匯市情分錄如後・

英匯 開倉後，市況之沉寂如故，銀行亦無成盆，買賣價則一式，即現貨賣家價為一〇三・〇〇，買家價為一〇三・〇三一二五，收市無變，銀行買入通天司令單價為一〇三・五六二五，滙豐銀行票價為一〇三・五六二五，渣打銀行票價為一〇三・三七五・

美匯 開倉後，市價略形轉好，惟銀行終日無成交，查現貨賣家價為二三・六八七五，買家價為二三・七五，直至收市時仍無更，銀行買入通天大金單價為二三・八七五・

申電 開倉後，市情趨漲，而華商買胃仍豪，故多量吸入，查銀行初售價為四〇六・隨步鬆為四〇七・回緊為四〇六五・嗣後漲為四〇八・旋又步縮為四〇七・迄上午收市時，再淡為四〇八五收市・午後先售四〇八・突上漲為四一〇・後略緊為四〇九收市・交易所成什電八十五萬元・四〇八・又成一萬元・四〇七七五・萬國銀行沽出五十萬元・四〇七五・商業銀行沽出十萬元・四〇八・又沽出二十萬元・四〇七五・華僑銀行沽出三十萬元・四〇七五・東亞銀行沽出二十五萬元・四〇七五・午後華僑沽出一萬六千元・四〇八・中南沽出五萬元・四〇九五・萬國銀行沽出三十萬元・四一〇・

和平統一
復興中國

取締「黑市」有效對策 當局委專員調查米石
如入口米商有操縱行為將予制裁 昨澳門方面有白米八千餘包運港

前（十八）日粮食統制專員，將入口米商批發與拆家售價規定以後，本港米市貿易過程，已完成完全統制辦法，即由入口商至拆家，由拆家至零沽商，均有標準價目，不能多索，所定價格，係由入口商，拆家及零沽商與統制專員會訂之公平價目，除力使米價平抑外，以不損害米商應得之利為限度，但如有超過公定價格，便是苛索，應受法律制裁，零估米商與外間接觸之機會較多，一有舞弊情形，即容易發覺，且目下當局更商得華民政務司合作，派出大隊暗探，嚴密查緝，一經查出，立票控處罰，故暗中抬高價格事件已見減少，惟入口米商售與拆家，以其係私人貿易，外間不易查悉，如入口商擅自抬高售價，則拆家及零售商，成本加重，轉售與居民時，不能不提高售價，如是則因統制而引起之流弊，仍然未能根絕，欲使米行貿易納乎正軌，非使入口，拆家，零售三種米商，均依照公定價格買賣不可，華人代表羅文錦氏，昨後見新亞社記者，談及此項問題時，據謂就本人所知，當局對此早已洞悉其中情形，擬就有效對策，現已委出米石調查專員兩名，負責調查，如發現入口米商有操縱市價之行為者將施以有效制裁云云，又查日昨澳門方面，有白米八千餘包，由金山輪運港，如越南方面來源充裕，今後仍將繼續運米，以供應本港之需要云・

國幣市情下降
滬匯趨好影響 大戶奮勇拋出

△國幣 昨早市開盆價為二三三・七五，隨以滬市外匯趨好，某市面有力者沽出，價步降為二三三・嗣以標金價稍有轉機，略跌少許，市面友即爭相搶入，價即升為二三三・七五，後因大戶仍售，位再降至二三二・二五，收市時微昇為二三三・二五，午後初成價為二三二・七五，散家略進，價稍起為二三三・二五，嗣因滬匯再告緊縮，某數大號奮勇拋出，價即下游，而散盆附會者沽出亦多，價直降落為二三〇・二五，後以有利者買進，故價略回昇為二三〇・六八七五收市，公價二三〇・息價去五五先云・

新本坊 自搾生油
椰子油市仍屬穩定

（本報專訪）邇來生油新出品已源源上市，當油市高漲期中，曾一度沽過卅六元，近日油市淡慢，價格經已低落，惟銷路尚暢，昨日成交仟罐有奇，椰子油市，共銷流之暢爽，經紀前報，茲查昨日再有開出，市情仍屬穩定云，爰將昨日沽出各油花式，分錄於左・

梁球記（每担成價）沽出

花式	數量	每担成價
新本坊生油	一二四三罐	三二・二〇
龍膠椰油	一〇〇〇罐	每罐四・九〇

廣同興 沽出

花式	數量	每担成價
新本坊生油	三三〇罐	三二・二〇

裕安榮 沽出

花式	數量	每担成價
HS膠酒生油	五三〇罐	三〇・〇〇

來源短絀 木油價漲
每担一百六十餘元

廣西省以木油，桐油，茶油三種出產甚豐，尤以木油一項，向外傾銷最為大宗，前者由橫西運港傾銷，每年營業達千餘萬元，而在市面普通之一五・一二一度力之木油售價，每担值八十餘元，自中日事變後，沿海各省口岸，多經淪陷，交通梗阻，運輸轉㨿艱難，兼之渝方統制，故運港數量日少，日來來源幾至絕市，因廣西與香港之交通，阻滯非常，兼之海運日艦盤搜極嚴，致令運者無從輸運，間亦有從內地以挑夫捐担步行至陽江縣，再由陽江縣轉船來港，最近曾有一批運抵港，約四千餘罐，每罐約重三十餘斤，悉為某公司購去，刻下市面所售之木油，一部份是舊存貨，每担售價約一百廿餘元，其力度只一五・一二一而已，昨日又有一批運港約二千餘罐，其力度則為一五・一八四，由陽江某商行交付本港某號，但其售價甚昂，每担則為一百六十餘元，出入口處云・

滬外匯市復緊
入口單賡續吸入 投機家踵後買進

△滬市 昨日滬市外匯市況，賡續緊縮，事因入口貨單復多吸入，市即轉報衣士，而投機家輩就踵尾買進，市更形趨好，收市報弱，英匯現貨初售價為三扁六五六二五，旋即轉好為三扁六四零六二五，後再縮為三扁六二五收市，美匯現貨先沽價為五元七八一二五，隨即好至五元七五，收市時，價復轉好為五元七八一二五云・

昨日四四金仍無成盆

昨米市疎穩 白粘期貨突告漲
查暹羅米船日間可到

（本報專訪）昨日暹安各船尚未見有進口，行上祗提安南棧上白粘與白米，在行上提辦開盤，至棧上暹羅白𥻘市情仍是疏穩，又沽期花貨小絞白米，因連日大量沽出，市仍穩定，惟期貨長粘白米，因來源稀疎，買幫有久旱逢甘雨之慨，故市情轉好，價格前後突漲五六角之譜云，又查暹羅米船尚有五艘，來於途中，計程日間即可抵港云，茲將昨日開出各米花式，分列於左・

米別	包數	每担成價	客路
振南行			
長成隆青印白𥻘	一一五	一二・六五	香港
長盛元青印𥻘	一一三	一二・六五	又
光順泰青粘𥻘	一〇〇〇	一二・〇八	又
合興泰青印𥻘	一〇〇〇	一一・五五	又
錦成隆紅印𥻘	八〇〇	一一・七五	又
廣恒泰（棧上）			
廣正興青黃白粘	五五七	一三・八二	又
紅蘭白粘	六九二	一三・八二	又
紅象白粘	一三七四	一三・六三	又
青梅白粘	五八二	一三・三九	又
紅八角白粘	一一三九	一二・六六	又
紅仍花朴	五三六	一〇・九二	又
青雙喜𥻘	五〇七	一一・三七	又
青宿白𥻘	一三〇五	一〇・七三	又
青星白𥻘	六〇〇	一〇・五二	又
紅茂白𥻘	一〇一五	一〇・二三	又
南和行			
三興青福白粘	四〇〇	一三・三七	又
青雙三粘	六〇九	一三・三一	又
青綠白𥻘	二四一	一三・一一	又
紅成功白粘	二〇〇	一〇・九七	又
紅雙福粘	一七一	一三・四四	又
青絲苗粘	七七	一三・二三	又
紅三羊粘	一〇〇	一三・三一	又
仁和紅仁白粘	一〇八二	一二・二四	又
鼎泰紅三多𥻘	一〇〇	一〇・九一	又
明發紅玉頭粘	五〇〇	一二・五三	又
廣隆青雙喜粘	二一〇	一三・三一	又
協茂青印𥻘	九九九	一〇・七三	又
明茂青玉鼠白粘	五〇〇	一三・〇三	又
協茂青英白粘	五〇〇	一三・〇二	又
南泰青南白粘	三〇〇	一二・九七	又
三興紅雙三白粘	八九	一三・二七	又
紅三羊發灰粘	五四八	一三・二四	又
合發紅印白粘	四〇〇	一三・〇二	又
福祥青三角粘	四〇〇	一三・〇〇	又
新合美青印𥻘	九〇〇	一〇・五三	又
源利行（沽期花）			
十二月份小絞米	七〇〇	一一・八四	山東
又青粘米	五〇〇	一三・一二	上海
元月份小絞米	一〇〇〇	一一・二五	山東
遠源行（又）			
元月份小絞米	二〇〇〇	一一・二五	未詳

昨股票市況仍暢
買盤較前活躍 賣盤求價待沽 成交僅有十家

（本報專訪）據昨本港股票市況，投機者屢欲購進，欲圖隨進隨拋以射利，是以買盤濃旺，不減前市，惟賣盤持票待沽，不肯削價拋出，彼此相持，總鮮成交，故昨成盤未見踴躍，計有匯豐銀行，於仁燕梳，電車公司，九龍電燈，電話公司等十家，至匯豐銀行買盤價格開出幾經數日，久無賣者，惟昨持票人不能久守，遂有成交，至青州英坭，近因防空建築需求殷切，但持票人昨又不願售出，買盤雖能拑如前市之價格，亦無成盤，總之，目下時局趨靜，股票市況日趨暢爽，亦自然之勢也，茲將昨日股市盤價分別錄后：

股票	買盤	賣盤	成盤
匯豐銀行	一三六五・〇〇		一三六五・〇〇
東亞銀行	七四・〇〇		
於仁保險	三九五・〇〇		三九七・五〇
諫當保險	一九〇・〇〇		
廣州冰廠	五〇		
青州英坭	一八・二五　一八・二〇		
纜纜公司	七・〇〇		
電車公司			一七・七〇
天星小輪	六一・〇〇		
油蔴地輪	二四・二五		
九龍電燈（舊）		七・五〇	七・五〇
同上（新）	七・〇五		七・二〇
香港電燈（舊）		四〇・五〇	
山打根電燈	一一・三〇		
電話公司（舊）	二五・六〇		二五・七五
同上（新）	一〇・三〇		
九龍貨倉	九二・〇〇		
均益貨倉	五・六〇		五・六五
黃埔船澳（舊）	一八・一〇　一八・二〇		一八・一〇　一八・二五
同上（新）	一七・五〇　一七・六〇		一七・六〇　一七・六五
香港酒店	三・五〇		
堪富利士	七・七五		
牛奶公司	一九・二五		
中華娛樂	七・〇〇		
南洋烟草	三・五〇		
屈臣氏	一〇・四五　一〇・五〇		一〇・六〇
笠金礦	七・五〇		
置地公司	三三・六〇		
信託公司	三・七五	三・九五	

海外經濟行市

英國外匯行市（十二月十九日倫敦電）

國別	十七日	十八日
瑞典	一六・九〇	一六・九〇
瑞士	二七・三五	二七・三五
西班牙	一七・二〇	一七・二〇
意大利	無盤	無盤
美國	四・〇五	四・〇五
法國	無盤	無盤
日本	一四・二五	一四・二五

美國外匯行市（十二月十九日紐約電）

國別	十七日	十八日
荷蘭	無盤	無盤
暹羅	三七・四五	三七・四五
瑞士	二三・二一	二三・一九
比利時	無盤	無盤
印度	三〇・三五	三〇・三五
香港	二三・八二	二三・八一
爪哇	五三・二九	五三・二九
英國	四・〇四	四・〇四
西班牙	九・二五	九・二五
墨西哥	二〇・七五	二〇・七五
意大利	五・〇五	五・〇五
加拿大	八六又八分五	八六又八分五
法國	無盤	無盤
中國	五・九八	五・九六
瑞典	二三・八五五	二三・八五五

金融行市

海外金銀市

項目	價
倫敦金價	八鎊八司令
倫敦銀價（近期・遠期）	（無到）
紐約金價	三五・〇〇〇
紐約銀價	三四・七五〇
孟買銀價（近期・遠期）	

海外互匯

項目	價
英對美	四〇・二五
美對英	四〇・三五
英滬近期	三扁六二五
美滬近期	五元七一八七五

海外匯市

匯期	電報價	仲港幣元單位
英匯	一〇二・八七五	一六・一三四
美匯	二三・三七五〇	四・二七八〇
瑞匯	九九・五〇	一・〇〇一〇
荷匯	四三・七五〇	二・二八五七
啤匯	八二・五〇〇	一・二一二二
呂匯	四六・七五〇	二・一三九〇
實匯	一〇一・五〇〇	
暹匯	一四九・〇〇〇	一・九九五
澳匯	一〇六・五〇〇	一・四九〇
叻匯	五二七・五〇〇	一・二九七二
中匯	三九五・〇〇〇	一・八九五七

中外硬幣

名稱	價
抄市四四金	（無市）
八九大金	一・三六八
二一英金	三・三二〇
二一啤金	三・三二〇
二一印金	三四・三〇〇
一七法金	二六・三〇〇
舊頭一一金	一・八五〇
一〇五英金	三・四三〇
中央大元	・九四〇
港大元	（平換）
邊大元	（平換）
爐大元	・九三
印英大元	・九四〇
印龍大元	・九三〇
龍銀毫	・八三〇
新雙毫	三一〇・〇〇
舊雙毫	三四〇・〇〇
港單毫	（千）・加五毫
港五仙	無盤
港仙士	・〇九八

中外紙幣

名稱	價
正鎊紙	一〇・五〇〇
什鎊紙	一〇・七五〇
花旗紙	四・一〇〇
石叻紙	一・八二二
雪梨紙	三・三八九
荷蘭紙	二・〇五八
山打根紙	一・七六九
呂宋紙	二・〇二四
勞比紙	一・一三八
暹羅紙	一・四一〇
四貨紙	・七九〇

金銀首飾價

名稱	價
法冷紙	無市
什法冷紙	無市
法冷單	無市
滙豐司令票	一・五四〇
渣打司令票	一・五五二五
萬國司令票	一・五五九
荷蘭司令票	無盤
通天司令票	一・五四〇
滙豐滙單司令票	一・五三四
渣打滙單司令票	一・五四六
滙豐勞比單	一・一七八
渣打勞比單	一・一七八
滙豐花旗單	一・一六二
萬國花旗單	一・一六二
大通花旗單	一・一六二
安達花旗單	無市
通天花現貨	四・一八四
大洋紙期貨	・二三〇六八七五　・二三〇六八七五
什大洋紙	・二二三
十元毫劵	・一五〇
五元毫劵	・一五〇
一元毫劵	・一五〇
直版毫劵	・一六二
改版毫劵	・一五五
廣西紙	按・一一八
舊中央紙	按・〇三〇
金條	一一四・二〇
碎大金	一四一・〇〇
信行	一七六・〇〇
恆盛	一七六・〇〇
誠信	一七六・〇〇
信記隆	一七六・〇〇

廣州市・・・業務發達 設計裝飾店

（廣州通訊）本市自港澳輪船復航後，僑衆回歸本市者，日見增加，市面益呈繁榮，計日來市面新開設之商店，無論繁盛馬路與橫街之空舖，都被租佃一空，而各災區復建之工程及新建之舖戶，尤見日增，繁忙異常，因和平而復興之本市，市容已換然一新，隨處均呈安寧與繁榮之景象，商業之發達，正當蓬勃，因而本市之設計裝飾，其生意絕漸乘機活躍・

裝飾店 現全市共有百餘間，分設於市內各處，尤以惠福東路及光復路等處為多，其較大者有美臣，源昌，現代等號，除事變前之各大裝飾店復業外，新開設者亦不少，據此類裝飾店之營業種類，[illegible]云・

本港新聞

移民例實施後 無證入境可繳按金 撤銷代理領證處祇係謠傳 星洲來客須按等級繳保金

香港移民條例．自宣佈延期執行後．邇來一般領證者．已不復如前之擠擁．日來外傳徵得移民局長同意而設之二十一所代理領證處．日間將被撤銷．記者爲明瞭此事眞相．特走訪移民局長富勵士叩詢．據云．對於此項謠傳．目前擬不發表任何聲明．須在若干細則草竣後．體察情形始能發表．有幾所代理請求准予擴大業務．彼確會告以不可作長期打算．因隨時可以令其結束．此或爲謠傳之起因也．

無證明繳按金

關於本港將來施行移民法後．由星洲來港之華人．如無本港之入境證及護照時．將以何種手續及辦法始准入境一層．一般人士頗爲注意．富勵士亦有如下之解釋．由星洲來港之華人．可繳驗英當局所發給之護照或外國護照．該護照必須經過應有之簽證．否則彼等應携有香港居民證或入境證．如彼等並無此項文件時．則須繳交按金或其他担保．以待彼等繳呈適當之證明文件．彼等須遵從命令于一指定之時間內離港．現金担保額如下．通艙保證金一百元以下．大艙客二十五元．但移民局長可酌情予以增減．

商會可代領證

華商總會．自派出司理曹學愚．進謁移民局長富勵士．叩詢詳細領證辦法後．即向全體值理報告．幷將經過情形．編印成「申請發給移民局證書辦法紙」．昨日附函分發各值理仝人．將來幷擬根據會中仝人數目．請求移民局發給申請書．利便仝人索取填報．如需要商會辦事人代爲翻譯填報．亦可效勞．並不徵收任何費用．該辦法表已見前報不贅．茲錄其通函如下．「逕啓者．查自本港頒佈移民條例以來．對於領證手續．多未明瞭．業經本會去函移民局詳詢一切．幷經該局復函解答．茲除已向本月十七日值理月會報告外．特將關於領證手續各種疑點及其答案．另紙詳列奉告．卽希查照爲荷（下略）」．附申請發給移民局證書辦法乙紙．香港華商總會司理曹學愚．廿九年十二月十九日」．

代理領證地點

本港代領移民證處．初期許可之代領移民證共二十六所．後以某種關係．取消五處．只餘廿一所．計開黑白照相館（莊士敦道九十四號）永泰行（干諾道中八十三號四樓）香港文書代理處（中國街三十二號）．永昌堂（永樂街九十九號）．中國旅行社．（皇后大道中六號）．華英商行（德輔道中一五九號）．陳寶代理領證處．（嘉路連路十八號）潘賢達．（交易行）香港九龍協會（皇后大道中六號）及（彌敦道五五六號）李華（永樂街十七號）二樓．協豐行（干諾道中十六號）百貨商店（彌敦道三一九號）國民公司（廣東行）永基行指定票所（干諾中一二一號）劉澤啓（彌敦道五一六號）吉士路公司（高士打道九十七號）唐氏代理處（皇后大道東七十五號）李明安（澳門）永義（上海街二三三號）高沙照相館（亞細亞行）斯蒙公司（軒尼詩道三十七號）昨日移民局批准三間移民證代理所．（一）占士兵馬蘇公司青山道三三三號．及廣東道八二六號（二）黃錦英．軒尼詩道三七一號．及彌敦道三六七號五樓（三）東雲公司干諾道中四十一號．連前合共廿四所．

立法局昨會議 擁護汪主席 全部議案均獲通過 分區警長改稱高級警長

立法局昨日下午四時一刻．在輔政司署議事廳內舉行會議．出席者代督岳桐中將．輔政司史美．英駐華陸軍司令賈乃錫．華民政務司那魯麟．律政司晏禮伯．財政司畢打士．工務司皮亞士．警察司巴調．醫務司司徒永覺．非官議員彼得遜．羅文錦．李樹芬．譚雅士．廖亞利孖打．鐸威路．施露斯．皮亞詩．是日議程如下．（一）律政司提請通過將「分區警察監督」．改稱「高級警察監督」（二）律政司提請首讀通過「一九四二年修正假期則例草案」．均由輔政司史美和議通過．立法局會議後．隨開財委員會會議．討論追加一九四〇年至一九四一年政費三百二十五萬八千五百五十七元．均獲通過．只其中申請再增撥款五千一百元．以爲裝置林塘島霧鐘一項．非官議員施露斯質問政府何不派員前往駐守該島．致該霧鐘被竊．後由輔政司史美作答．謂政府對于該失鐘經已進行查究云．該案隨亦通過．

本港英人請撤疏散令 英廷批覆不准 留港英人決再籌商進止之策

本港英人．日前曾呈稟英理藩部大臣．請求撤銷疏散法令．准各疏散婦孺回港．此項稟請．英理藩部大臣昨日經已電復本港．批示碍難接納．該電文內略稱．香港疏散委員會之條陳．余經已縝密攷慮．各人因遵守疏散法令．而致遭受分別與紛擾．誠深歉悵．此次英帝國政府當局．實施疏散．本港一部份之英籍婦孺．則由于攷慮到街遠東政局日趨險惡時及本港之戰時防衛等因素後．然後方始決定英帝國政府之措施．理應由當地政府實施．甚至衛眞有若干份子．在此嚴重時期．而尤不能奉行政府之決定．英政府將不負其責任．政府對于疏散．經限于最小之範圍．是以不能認該視種族爲正確．爲減輕香港對疏散之財政支付．現經由英政府負担．該電文繼謂香港之英籍人士．現雖被迫犧牲若干幸福．惟比諸現英國人民之時刻準備犧牲者相隔甚遠．但余深信香港之英籍人士．其忠勇與犧牲精神．當不後英帝國其他各地之人民云．

又查本港英人．接此批覆後．決定本月二十七日下午六時．再假半島酒店玫瑰廳．舉行會議商討進止對策云．

※ ※ ※

海盜披猖 出海貨輪實施聯航 輪船公會請發槍械自衛

月來貨艇在港外被海盜騎刼事件．迭有發生．本港出海貨輪．現鑒於海盜披猖．同時年關將屆．貨運必增．爲安全計．特定聯航辦法．卽須有兩貨船以上然後出海．同時每船派有護卑五名．以資保護．又悉．輪船公會．經呈請港府發給自衛槍械．但政府方面．尙在攷慮中云．

商會同人舉行慶祝元旦

各值理已接得通函

新曆元旦．迅卽降臨．僑胞多已準備慶祝．華商總會．亦決定于是日上午十時集會慶祝及同人新年團拜．昨已發出通函．邀請各仝人值理屆時蒞場參加云．

港聞縮輯

△香港電燈公司前總司理格蘭威路梅利．昨在英倫逝世．享壽五十六歲．消息傳來．香港俱樂部．昨特下半旗．以誌哀悼．查梅氏自一九二二年至一九二八年間．曾代理電燈公司副司理之職云．

△男子鄧明．劉坤．昨晨被控于中央巡理府佘司堂．謂彼等于前日在跑馬地景光街某號開設字花分廠罪．官乃判每人罰銀廿五元．或入獄三星期云．

△英政府遠東情報司邀約會友豪博士．於昨（十九）下午六時在本港ZEK無線電台作廣播．演講題目爲「英美政治思想對中國憲法之影響」．

△本港防空部．昨發出第五十一號佈告．該佈告內首載防空總監施柏堅向本港防空各官員及所屬中西救護員恭祝共渡快樂聖誕新年．

△男子陳橋．昨晨被控於中央巡理府廖司堂．謂其于前日在大道中意圖行竊．被告直認不諱．官判其入苦工監八月．

居民聯會請求利用防空棚收容露宿者 幷請當局派員負責管理

居民聯會．本月六日議決請求政府利用防空棚以收容露宿貧民．經已上呈政府．茲採錄原呈如次．「逕啓者．竊屬會於本年十二月六日舉行第廿次理事會議．由劉理事濵光提議．略以近因天氣漸寒．一般露宿貧民．瑟縮街頭．觸目皆是．狀殊可憫．查政府前以應付非常時期．經在港九兩方設有多量防空棚．原爲必要時準備避彈之需者．現尙無非常事變發生．擬提請政府暫將此項防空棚借給貧民臨時禦寒度宿之用．幷請仿照露宿營辦法．派員負責管理．如政府需要此項防空棚時．卽可下令遷出．以應急用．是否有當．請付公決一案．當經通過轉請政府酌量辦理．除紀錄外．理合備文呈請崇階．伏祈察核施行．實爲公便．謹呈．」

難民營人數又增加

又訊本港醫務署．昨公佈本港難民人數．謂上週截至十二月七日止．難民人數爲一〇五六六人．而本週截至十二月十四日止．人數爲一〇六五九人．比上週增加九十三人．

社團消息

△鹹魚行策進會．已於本月十五號．開同人大會．選出明年職員．計開將耀波．陳桂庭．連任正副主席云．

△順德同學會．近以順德縣所屬各鄉災情重大．特籌得國幣約十餘萬元．將陸續匯回救濟桑梓云．

△洋衣葦研工會．以該行工友每日工作時間在十一時以上．對于健康影響甚大．日前特召集會議．商討改善辦法．幷經派員切實調查各號工友生活情況．務求得一公允之改善云．

△深水埗長沙環道津建學校．近爲推廣社會教育．適應本港環境．特設免費英文夜班．學額八十名．俾便利當地人士於業餘時間學習英文．

汎美機遲到港

汎美機中國飛剪號．按班期原定聖誕前夕抵港．惟昨據該公司訊．刻因事所阻．預料於聖誕日始能抵港．翌日再飛返美．續香山飛剪號．於本月底來港．將於明年元旦飛返美．

國展會後日開幕 加開夜工興築佈置 長期入場券及禮咭開始發售 會場佈置忙碌攤位爭艷鬥麗

中華廠商聯合會主辦之第四屆國貨展覽會．定本月廿二日下午開幕．距今僅有兩日．故會場佈置．倍形忙碌．自昨晚起已加開夜工．此次展覽會設在對海彌敦道北帝花園廣場．面積建築四萬方尺．全場建築費數千元．規模較歷屆展覽會爲大．而建築之壯麗．與美觀亦破歷屆紀錄．該展會全場繞以城牆．正門形如城樓．上綴雙環．象徵「國貨長城」．含意深遠．建築壯麗．觀會場之攤位佈置．多已完竣．建築設計．爭艷鬥麗．其中攤位有建成雕棟彫樑之古宮殿式者．有建成「立體建築」式者．又有用其本廠出品．佈成攤位者．如康元鐵罐廠攤位．卽用其鐵罐原料建成．別具匠心．其他如永年醫療器廠等攤位．均以建築高閣．二天堂藥行．新華機器空際．引人注目．頗足表現廣告技術之進步．現展覽會負責人．以大會開幕在卽．特定今日下午二時在會場召集全體職員會議．討論會場工作分配．該會印有全期入場券每張五毫．展覽會期．十二日內均可通用．但不能換取物品．由昨日起．已在該會（砵甸乍街側參核行四樓）及會場開始預售．購頗爲擁擠．及該會爲紀念四屆國貨展覽會起見．特印就聖誕節及賀年禮咭．咭面爲會場正門城樓寫眞．用七色印刷．精美悅目．售價每張一毫．今日開始在本會及會場發售．購此分送親友．殊有意義云．

今年雨澤較多 冬季各種時症稀少 各醫院收容病人亦見減少

今夏本港多雨．連綿十七八日．亦以廣華爲多．每日有不斷．比較得雨最多之一八八六年．祇差時餘．若在十日內有雨．則可擊造最高紀錄．因而各種冬令流行時症如白喉．肺炎．腦膜炎．今年均較去年同期爲少．據衛生當局人員解釋稱．此固由於夏季雨澤較多．亦以衛生運動推行得力．如禁止痰症病人等進口所致．各病院方面收容之病人．近已略見減少．東華三院．平均每日入院者爲一百五十八人左右．普通求中醫診治者．平均數減爲九人．以東院爲多．求西醫者減爲一百三十二人．以廣華爲最多．而以出院計算．則每日增至總數八十四人左右．日內死亡人數亦減至平均七十人左右．惟三院經西醫醫治而死亡者．較經中醫醫死者爲多．總計三院每日留院者亦已減至二千一百八十四名左右．容納最多者爲東華．約一千一百六十五人．次爲廣華．再次爲東院．至於街頭診症．要求中醫治理者．亦多於西醫．最近診症平均數較前亦見減少．中醫每日診症爲一千六百七十一宗．而西醫則爲三百三十九宗．

謂爲毆打車夫 父子被控 押候卅日再訊

某號手車夫劉良金．日前票控男子吳松坡．又名吳來順．於中央巡理府彭司堂．謂其本年八月三十一號．在東邊街將其毆打．意圖逼其放棄職業．及將其毆打兩罪．被告否認有此行爲．據原告方面證人張朋供稱．余以拖車爲業．與原告結識已有六七年之久．本年八月卅一日．見被告手持鐵鏈一個．偕同男子四人．其中有一男子已四五十歲．似爲原告之父、在東邊街包圍被告．而施毆打．被告則力抵原告左臂．右手揮鏈向其左額與肩膊間猛擊．原告當堂血流滿身．倒地暈厥．被告等旋卽分途逸去．余乃將原告扶上手車云．將其送往七號警署報案．繼由張茂供述．謂余與被告同居於第二街某號四樓．九月十日上午八時．余見被告父尙在樓中云．至是被告登台作供．謂原告被毆之日．余適往德輔道中某莊探訪吳德孫．事後始聞其事．余父於數月前已返鄉．幷無參加毆打．且余父業已五十餘歲．亦無氣力與人鬥毆云．官命將案押候本月卅日下午三時再訊．惟關於第一款罪名．因證據不足．先行將之註銷云．

冬至什景

本報特寫

冬至——這個可愛的時節．卻又循著時序的推進而快要降臨人間了。在這個時節．照例是凜凜的北風．但幾日來的天氣似還有些秋意．那羈紅的陽光普照著大地．是帶點溫暖爽凉的景象。

在優越的環境裏的富貴中人．他們過著的都是快樂的日子．在一個佳節裏卻盡地來鋪排．盡量地來享樂．因此「過節」的品物．不就應有盡有的購買．好似韓信的將兵．不理什麼多多的益善罷！

做冬的事．眞是忙個不了．一年中有辦過節的貨物．而在這個冬節．更爲注重．以爲一年的過程中．整天的辛辛苦苦．勞勞碌碌．都以爲冬至是比八月中秋的還要緊。俗語有謂「冬飽節飽一」．所以就盡地的忙著找得多少錢．以備在這天大嚼一頓。

一街一巷．不少小小販．賣點小小應合俗例的東西．找些投機事業．小利．也得維護過節的用度和飯碗的問題。

沿著大馬路．電車路．和各稍興旺的街道而行．兩傍的路邊騎樓底．準有了擺下一檔檔的應時什物——擂米湯丸．每碗銅元一枚．丸的內容沒有限定．比較好的有豆蓉豆沙的．普通的多爲片糖．或者和混以菊花．銷售總可暢旺。

賣柑的賣柑．有未有生意的總之各有各的手腕來招徠．要是「光顧」看貨議價．像這樣投機的生意．可是不小．然而所賣的體質．卻是些沒有味道．所謂「潮州柑」這是斯人的話。

臘味店前幾日開應時的臘鴨臘腸肉……多已上市．成行成列的高掛著．賣貨的和司數的人們手脚和咀巴沒有一時停息。

街市呢．無論鷄鴨．牛羊的檔位．很像鄉村的鷄鴨欄或墟期相連擺設．又如一條條團團般的團團圍著．買的人也像蝴蝶般的赴鑊．儒婦們一羣一羣的來擠逼．賣鷄鴨的夥記．抓上抓下的去應酬這些顧客．而一面還要去定價．那眞算萬能了。

生菜．香芹……等。這樣的堆滿．因爲有錢的人顧著「禦寒生窩」所以賣菜的就迎合他們的心理．無論如何都比諸平常多倍．由上午八時至十時．這兩小時當中．購買的就激增起來。你一紮．我一包．看來多麼「生意興隆」啊！

當押店門前．更覺得人頭滾滾．白綿羊．黑貂裘．一包包挾著走出來．而店裏的人．又上又落的算盤珠子響．是沒有間斷過．情形似特別的忙煞得多．「多季減利」．是這樣的有效香港的社會．足見一斑！

總見幾天來各區市態．已活現「冬節」到的氣息．其門如市．擠擁非常。還個時節中．每個人都有了不同的感想．有的是感覺得快活．有的是感覺得愁苦．大概人們的景過不同．因此就苦樂各異了。但處社會不景．萬方多難的今日。幾許人輾轉呻吟．朝不保夕．對著這肅殺的嚴多．祇有更添愁緒．那裏有這樣心情來尋快樂呢！

同時．我們希望那些有錢的人們能夠在過「節」中稍稍注意著有無數因拜戰神之賜而流離失所的受難同胞．將不能挨過這嚴寒的幾多．最好能把預備在過節消費的錢．做一下實際的工夫．施濟在那些可憐無告者的身上吧！

備忘錄

電影與戲劇

●皇后戲院．今日獻映「縮形怪醫」全部彩色科學離奇名片．性格巨星飛路拔德領銜主演．

●娛樂戲院．今日放映「暴雨天災」二十世紀霍士公司出品．宮闈哀艷文藝名片．由梅那萊．泰倫包華雙星合演．

●新世界戲院．今日開映「胡不歸」由薛覺先．黃曼梨．張活游主演．全部粵語對白倫理片．

●中央戲院．今日起放映「冷面皇夫」由馬師曾．白燕．黎灼灼主演．

●東方戲院．今日放映「魔王復活」全部驚險偵探名片．

●國泰戲院．今日放映「蜘蛛毒案」全部有聲偵探名片．

●國民戲院．今日放映「大破人面賊」由神犬小林天天主演．全部偵探戰鬥名片．

●九如坊新戲院．今日放映「世界大戰進行曲」全部空軍海軍陸軍戰事名片．

●高陞戲院．今晚起特聘勝壽年劇團演院公演．日場「楊戩大戰頭本」．夜演「馬騮王二本」．

●利舞台．「停演」．

●太平戲院．今日演太平劇團．日戲停演．夜戲「漢高祖」．

●平安戲院．今日放映「歌俠紅娘」．

●大華戲院．今日放映「舞宮淚痕」．聯美公司出品．哀艷倫理名片．由鍾寶善．佐治羅夫主演．

●新華戲院．今日放映「姑緣嫂劫」由薛覺先主演．

●東樂戲院．今日放映「犬馬殲仇記」上下集一場映完．

●北河戲院．卽演興中華班．日演「銀合太子走國二本」．夜演「反五關」二本．

●漢敦戲院．今日放映「醫生艷妻」美高梅公司出品．譜艷名片．由史賓莎杜理斯主演．

●普慶戲院．今日開演覺先聲劇團．日戲停．晚演「黃卷半脂香」．

廣播秩序

ZEK 十二時半潮州曲唱片「關王廟」「莊一鳴」．李坤松等合唱．時代曲唱片「歌女淚」．「天堂歌」周璇．「木蘭從軍」陳雲裳．梅熹．一時時刻天氣報告．粵曲唱片「重拾舊歡」．李瑞青．謝醒儂合唱．「關公斬蔡陽」「飛影．瓊仙合唱．「失戀」白駒榮．月兒．「粉墨狀元之爭艷」廖了了．馬師曾「罪在朕躬之丁玉梅自怨」「驕韻蘭．「嬋宮怨」「寄春愁」陳雲裳．京曲唱片．「情人頂咀」王佩臣．「細大缸」宋德珠．華世麗．「小華岩」「山東曲」音樂合奏．二時卅分完．六時．時代曲唱片．「送君」「離民歌」周璇．「南海美人」薛玲仙．嚴華．六時十三分．演講「兒童教育」．七時．時刻天氣及粵語報告新聞．七時卅分．國語報告新聞．七時四十五分．潮福語報告新聞．八時．粵曲唱片．「月明林下美人來」白駒榮．月兒等．「姑緣嫂劫之祭飛鸞后」薛覺先．「恩愛夫妻」任劍輝．小飛紅．「人約黃昏後」黃楚山．車秀英．「別妻救母」奔月．白珊瑚．「寡婦訴寃」「雙飛蝴蝶」．音樂合奏．九時廿分．京曲唱片．「審頭刺湯」劉寶銘．「故良鬮妓女」王佩臣．「特別口技」湯瞎子．緒德貴．「連營寨」「哭靈牌」．「胭粉計」「百里」王又宸．「七」高慶奎．「將軍令」絲竹合奏．十時．二妹霎芳合唱「東坡訪友」．十一時完．

天氣預測

昨日下午五時天文台報告如下．中國朝鮮及日本南部有強勁反旋風現緩緩東移．有一旋風吹入太平洋日本以東一帶．預測今日吹東風．清爽．先晴後陰．昨日平均溫度最高六十六．最低五十八．今早日出六時五十七分．今晚日落五時四十三分云．

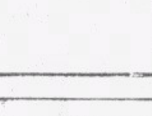

治咳正方 川貝枇杷露

此露全以和平方法解決壹切咳患、其妙處在於疏通肺竅、軟化頑痰、至如咳至破金見血、咳至氣緊聲斷、咳至胸痛欲絕、一服此露、霍然安痊、甚至老年頑症、百藥無靈、心灰意冷、罷手停醫、果能信仰專心、也可逢凶化吉、敬言天下咳人、須知苦海之中、非無涯岸、回頭未晚、明日又觀晨光、萬里錦繡、途程、就在目前生機一線、坦途在望、切戒趑趄、從此一路平安、今當遠離苦境也、

總代理上海街九龍藥行 電話：伍捌二肆柒號 各大藥房均有代售 每瓶陸毫

廣州市新豐欄 潘高壽 創製

根治失眠

上海種德堂創製九轉還仁丹根治新久失眠．腦根撩亂與鬱不舒神經錯亂氣血消弱顏容憔悴食量退減肌肉消瘦精神頹喪心腎不交．等症每服必愈愈後精神加倍益智聰明血氣日旺一盒四服港沽大洋四元港澳暫收六毫．港九新世界藥行．梁國英．瑞昌．天相堂．保健．南京．民靈．亞洲．惠民．澳門捷聲華安藥行及各處藥店有代售分批發香港旺角上海街五八七號九龍藥行．

中日調整國交條約簽訂

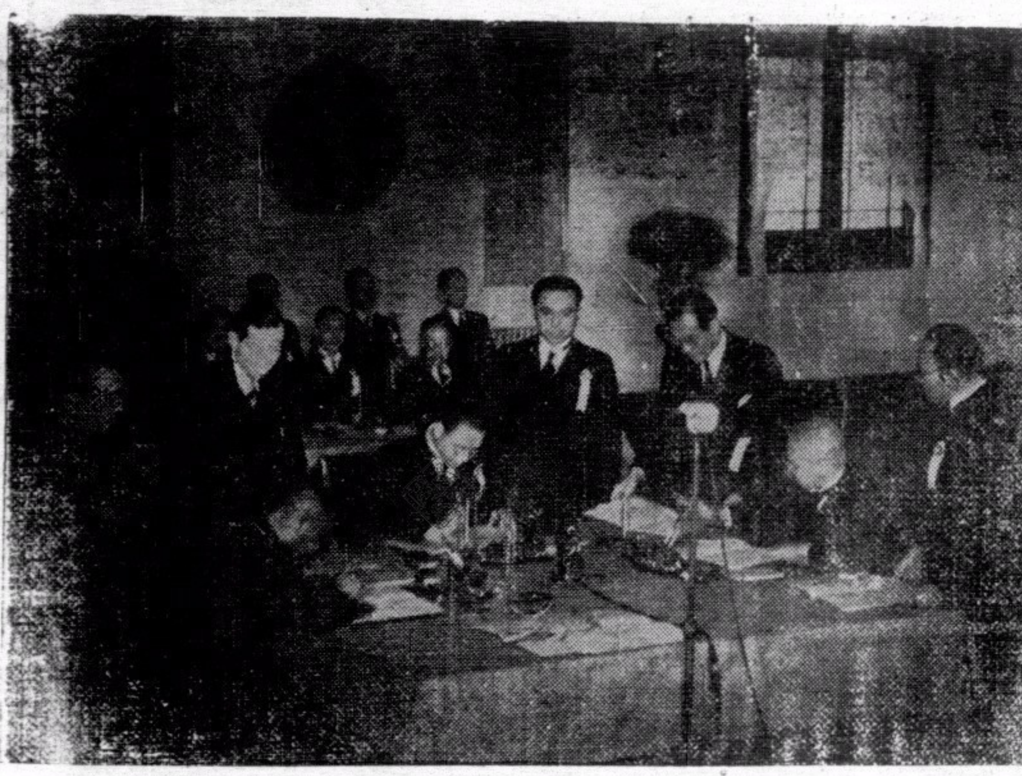

↑中日調整國交條約簽訂後，隨後由中日滿三國全權代表，簽署中日滿三國共同宣言之影●

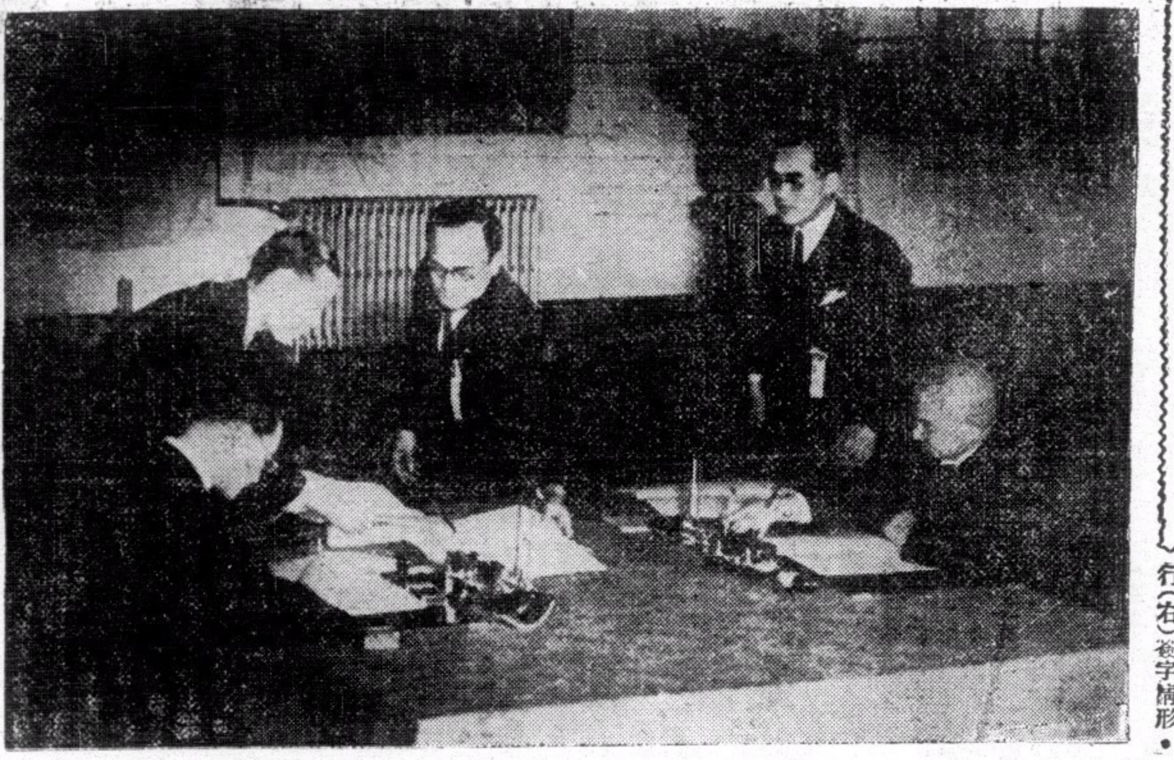

南華畫刊

第壹捌捌期

←中日調整國交條約，於本年十一月三十日在國府大禮堂，由中日雙方全權代表正式簽訂，圖爲國民政府汪主席(左)與日本特命全權大使阿部信行(右)簽字情形●

←國民政府汪主席與阿部大使步出禮堂時之攝影●

↓條約簽署後，雙方代表退至休息室互舉杯祝賀●

↓滿洲國代表臧式毅在禮堂前攝影●

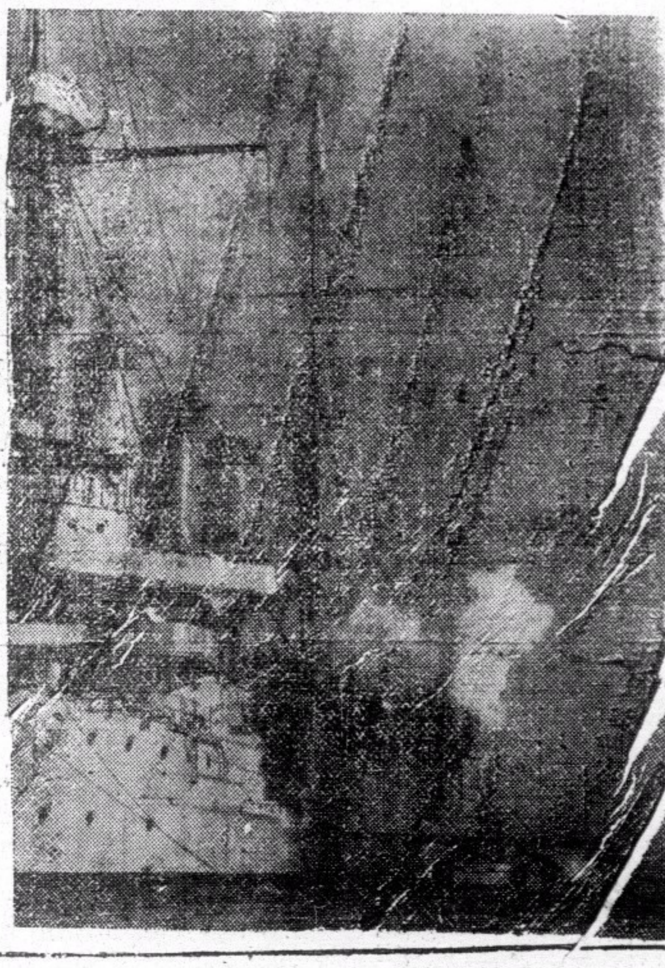

→駐泊下關之日本駐華艦隊於汪主席出發時鳴禮砲廿一響致敬●

中央導報

(六至九期要目)

第六期要目 九月八日出版

△中日國交調整會議結束　△結「否認」
△羅馬尼亞的命運　△德蘇關係的展望
由紀念孔子想到我們從事和平運動者的責任……龍沐勛
口號之研究……馮　節
美國參戰問題與羅斯福三次競選……孔君佐
環繞著日本的國際形勢……孫　鍔
華僑與和平建國……周　森
漫畫(七幅)圖解(一頁)史料(一則)時論(一篇)

第八期要目 九月二十二日出版

△「九一八」的九週年　△關於三民主義青年團
△美國的徵兵法案……胡蘭成
世界經濟恐慌與世界戰爭(上)……馮　節
「中心」與向心力……于秋士
三民主義的基本認識……陳方中
蘇俄進攻印度的路線
中泰邦交問題……君　平
△蘇羅匈羅保羅割地協定

第七期要目 九月十五日出版

△論實施憲政　△所謂英美蘇聯合對日
論標語……馮　節
中國憲政運動之史的考察……朱竹君
史太林的陰謀……陳方中
新中國的教育建設……徐公美
論美國與歐戰……竹傳　周森
△英美協定之成立　△中日國交調整會議經過

第九期要目 九月二十九日出版

△日軍進駐越南(附圖)　△地中海兩端
太平洋無條約時期中日本與美國之對立……蕭恩承
民主政治與政黨……劉希平
今日之香港……楊之華
新加坡的戰略形勢……黃征夫
世界經濟恐慌與世界戰爭(下)……胡蘭成
△波羅的海三小國併入蘇聯之經過
△日本新體制綱領及規約要綱

南京中山東路一百七十號
中央書報發行所
訂閱發行

國際編譯社編製
最新歐洲大戰形勢圖
每幅每角

本圖用重磅道林紙五彩精印，有全張新聞紙大小，另有附圖八幅，如波蘭的被瓜分，西綫的戰事形勢，蘇聯的向外發展，列强的軍備比較，德國勢力的膨脹，北歐，最近形勢，均有詳細圖解，繪細緻，印刷精美，際茲歐局緊張，允宜人手一紙也。

讀者將此廣告剪下，附郵一角五分並書明詳細住址，直寄上海新生命社，當即奉贈一幅。

新生命社發行
上海郵政信箱一九二七號

歐戰與和平運動

目錄

卷頭語
歐戰與中國之前途……汪精衛
一百八十度的轉變……陶希聖
歐戰與和平運動……中華日報社評
歐戰與中日和平……中華日報社評
隔離歐戰……中華日報社評
我們對歐戰的態度……中華日報社評
國人對於歐戰的看法……中華日報社評

上海　中華日報

經濟合作問題

目錄

卷頭語
所望於產業界諸君……汪精衛
中日經濟合作應有之認識……褚民誼
論中日經濟關係之新趨向……陶希聖
中日經濟合作與中國經濟改造……中華日報社評
中日合作的基點……中華日報社評
當前中國經濟之出……中華日報社評
經濟合作諸問題……中華日報社評
論中日經濟合作……中華日報社評

上海北河南路五九號　中華日報館

國內巨型畫報之雄
◀內容▶一再革新　◀取材▶益見宏博

青年良友

圖照十八頁 金屬版精印 越出 每冊二角
文畫十八頁 彩色版精印 越精 港幣

國內時事・國際風雲・各地動態
‖力盡報導之能事‖
盼切和平關心國事者均宜人手一冊

八月號業已出版

◀要目▶

封面……汪洋女士
憲政實施委員會成立
首都最近動態
廣州市各界遊行
中華風物無限好
東亞運動大會特寫
追悼穆時西先生
滄桑話巴黎
夏季女明星的曲線鏡頭
「觀世音」……
五台山復興大會之盛典
全幅漫圖「建國與毀國」
歐洲面面觀(防圖十幅)
二十五來歷和地理的分析
文素臣(連環漫畫)
怎樣解決民生問題
林宣傳部長對滬記者發表談話全文
上海掌故測驗
新的摺玩具法
漫畫專頁
衣錦榮歸(創作小說)
歷史上的典型女性

青年良友社印行
南華日報總發行
各大書局均有代售
各大書局報販均有代售

我們的話

每冊國幣五分

目錄

我們的話……六
敬告全國同胞書……七
我們的反應……一五
附錄……二六
專電　汪精衛先生促成和平大業……三〇
電請　汪主席速組中央政府……二二

總售處　北河南路五十九號　中華日報館

欲知和平建國真義　關心國家民族興亡

請讀

汪主席和平建國言論集

每冊二角

要目

艷電……一
致中央常務委員會國防最高會議書……五
舉一個例……七
答客問……一一
爲華僑某君書……二一
曾仲鳴先生行狀……二九
重要聲明……三五
我對於中日關係之根本觀念及前進目標……三九
敬告海外僑胞……四七
兩種心理疑懷之解釋……五三
怎樣實現和平?……五九
答問(一)……六五
答問(二)……六九
對沈次高先生殉難在滬談話……七三
致海內外諸同志東電……七五
歐戰與中國之前途……七九
在上海招待外國記者談話……八三
(一)對日本記者談話
(二)對歐美記者談話
致重慶諸同志電……九一
九月二十一日聲明……九三
在南京接見中日記者談話……九五
中國與東亞……九七
中華民國之新生命……一〇一
所望於產業界諸君……一〇五
總理誕辰紀念日演講詞……一〇九
三民主義之理論與實際……一一三
附錄
近衛聲明……一二六

●總經售處●
上海北河南路五十九號
中華日報館

第一四六期

精神和疾病　精神的痛苦疾病的發生

柳

約翰史密夫，是患著胃病，雖然是一連休息了幾天，沒有做日常家務的工作，但胃痛似還增劇，因此她去請教醫生，醫生細細的診視，却看不出什麼病狀，她不信她的病是一種想像的精神病，但却找不出病症的眞實原因。約翰佐斯夫人，是得了另一種奇症，當她坐近棹前，她的肚子感覺異常的飢餓，但當她拿起食物，放在口裏，喉內又很像不能嚥下，數天後，仍是一樣的情形。約翰佐斯夫人也去找醫生，醫生檢驗她的喉部，是沒有什麼病狀，但約翰佐斯夫人，在食餐時，確又不易將食物吞下。這兩種的情形，據醫生說，是一種精神疾病。原來人們的情緒，受在外界環境的壓迫，不能自由的發洩，它積存在心胸間，時間一久，便會生出一種疾病來。

假如是約翰史密夫的醫生，他能細細考查史密夫的家庭狀況，他便可發現史密夫是和一位年老的姑母同居，她有什麼要說的話，環境不許可她宣露出來，因此她不能消化家庭的事務，而生出一種所謂鬱病來，醫生如能察看出她的病源，史密夫可以馬上回復健康，佐斯夫人的丈夫，在食餐時。是愛談東說西，因此她和她的丈夫同棹食餐時，在想要把食物嚥下前，還得要回答他的話，她是很討厭，但因愛她的丈夫，故沒有說出，習慣一久，故拿起食物在口中時，喉間便像有什麼阻塞似的，不能嚥下，還是一種精神痛苦，所生的疾病。

精神的痛苦，便是疾病的發生，情緒對疾病的影響是很大，有時很少事情的刺激，對身體是生出了很大的反應。搭車不上，和買不到戲院的票子，帽子衣服顏色的不和悅，這些對精神上的刺激，也會生出疾病來。多愁善病，就是這原故，精明的醫生，他是要懂得心理學的。

※　※　※

一種救命的東西

（非非）

自開戰以來，那用絲棉樹的柔毛纖維所製的救生衣帶，在海上救回不少的生命。這種物質的浮力很是奇怪。它在水中能够支持比它重三十倍的重量，爲同量軟木樹外皮的兩倍。其他的救生物質，要是長久浸在海水中，必遭損壞。但是用這種物質製成的，就是在海水裏浸上三星期，也毫沒損壞。現在英國所有救生艇的人都使用這種物質的救生帶了。它比用軟木樹皮做成的舊式東西要輕了許多，並且能够拋擲得很遠。品質優良的絲棉樹柔毛，是爪哇出產的。那裏的絲棉樹，每年產生幾千噸的柔毛。這種絲質的纖維，其發現雖然遠在三百年前，可是知道它的巨大價值的，却只是近年的事。這種樹生有一種像小胡瓜的莢，生長了五年，便有收穫。其收穫的期間，可繼續至五十年，或者還要長些。大約一磅的柔毛，要一千個莢，才能得到。又只有充分成熟了的莢，才能有品質優良的纖維，因此收穫需要相當技巧。至摘取那莢的方法，是由土人用繫着鈎的長竹竿從樹上摘下來的。

憂愁，憤怒，和悲哀　損害了胃的健康

在發怒後或憂愁和悲哀的人，他們的食慾和消化力，大都是減少，甚或不能嚥下食物，進食後便起嘔吐的作用。憂愁，憤怒和悲哀，這損害了胃的健康，這是鐵一般的事實。

據美國醫學研究會年會的討論結果，他們認爲情緒方面的憂愁，憤怒，和悲哀等，還會使胃部發生酸性作用，和酸性加强。情感的煩惱，這使胃部有五十種以上的機會生潰瘍。

醫生把病人，很舒適的安放睡在診室的床上，用柔軟的小管，從鼻孔插進，經過喉部而入胃部，試探病人胃裏的酸性强度，試探所得的結果，憤怒的人，胃裏的酸性强度是加强二倍，劇烈的憤怒，這會增至三倍，並且曾經發怒的人，在平息後數小時，睡著了，胃裏仍顯著過强的酸性。這年會徵集各種多方面的事實報告。一天晚上一個男子給他的妻子不停的辱罵，說他沒有能力供給家庭的經濟，這夜在他睡後，醫生用巧妙的手術，試探他胃部的酸性，是加强了。一個失敗了的商人，醫生把他的胃，用管子試探，也發現胃裏的酸性是加强。總結論的結果，是證明憂愁，憤怒，和悲哀，這增加胃裏的酸性，損害了胃的健康，故胃部的衛生，除了食物的選擇，飲食的注意外，對情感方面的抑制，更爲重要，憂愁憤怒和悲哀，這是身體上的毒物，要少食爲佳云。（枚）

自然的空襲

每天落到我們地球上來的隕石，不下二千萬，可是從沒有人爲這煩心特地去建築一個防空壕。這種不速的客人，有數百萬一進入地球的上空，便立刻解體。又有幾千則落到海裏去了。這些對于人類是不發生危險的。

有些人說，隕石離他們這樣近，險些兒給打中了。科學家對于這種說法，是覺得好笑的。因爲事實上大多數還離開他們幾百英里遠哩。

不過也有例外，不久以前，英格蘭林斯必附近的一個小村中落下一隕石，足有足球大小，有兩人給打中了登時暈倒，另一人的面部給燒焦了，路面也給毀壞，最後飛入教堂的墳墓裏去。

最近賀爾敦博士冒險深入南非英屬基阿那的荒野去，碰到一大得可怕的隕石，幾乎喪命。替他帶行李的土人，以爲是觸怒天使，把行李卸下，再不肯前進。

就是尋常的隕石，對于博物院也是有價值的，有些隕石含著許多鑛物，墨西哥有一個地方，地底下一千四百英尺的深處埋藏著周圍三英里的隕石，其中含著百分之九十一的純鐵，和一些鎳，白金和　等。

又有些隕石含著鑽石和若干的炭。數年以前，探鑛的人在中部澳洲沙漠地方發現一隕石田，那塊土地給隕石衝擊成十九個大穴，散在附近的碎片，全屬純粹的鎳和鐵。南非也有著許多隕石，當地政府爲了牠的價值，禁止輸出了。（指）

偵探小說　聲東擊西

—八—

探人譯

發奸

這兩位包探趕到當地的警局去調查，結果查悉三月二十四日的上午一時三十分，紐哈爾麵粉公司確曾失竊，都大大驚異。富蘭克用迷惑的眼光注視他的同事說：「難道所有指證巴賽爾殺死愛德博士的證人都錯誤了嗎？」

安生的眼睛忽然向上看，並且頻頻地瞬動，隨即對他的同事說：「你想不到嗎？這是犯人故意弄的玄虛，叫人相信罪案發生時他們不在場，好卸脫罪責呀。」

「什麼？」

「的確是這樣！這些犯人誠然照他們所說離開勞斯安梯立司，到這裏安娜太太家訪問，這爲的是佈下他們不在場的第一個疑陣。然後他們趕快車趕回勞斯。查勞斯離這裏只不過三十五英里吧了，是容易趕到的。他們在城裏某處有著一輛舊的福特小汽車，到了城裏，他們就改坐那輛車子，以免警探的追蹤。安娜太太說他們到她家的時候是四點鐘，逗留的時間爲十五分鐘。那末，他們要多少時候跑完這三十五英里的路呢？」

富蘭克笑著說：「就是費上一點多鐘，也還能依時趕到哩」。安特生說：「對了。他們在愛德博士藥房的時候不正是五時三十分嗎？這證明他們從這裏犯罪的地足費上一點十五分鐘的時間了。」

富蘭克說：「不錯。他們追博士到路上槍擊他，可見打契藥房並不是犯人唯一的動機。到槍擊以後，巴賽爾和他的同黨再坐車于深夜一時三十分經回這裏向麵粉公司行竊，好證實他們當博士被槍殺的時確不在場。如果有必要的話，只要能够卸脫殺人的干係，他們對于行竊盜是可直認不諱的。」

這兩位包探想測定時間，坐車返勞斯，他們離紐哈爾的時候是下午一時十七分，照每小時三十五英里的速率，一小時零六分後，便到了愛德博士藥房的前門。

富蘭克點頭說：「這事再沒疑問了，犯人于四點十五分離紐哈爾，到了這裏以後，還有許多時候去幹殺人的勾當哩。」

這三個犯人權積拘留著，除羅伯特和柯理于五月八日判罪外，至本案正犯巴賽爾因上訴關保，直到十月五日，才確定判處死刑，他對這完結生命的判決，自然感到沮喪，但尤其使他不解的，照他的犯罪計劃，也算佈置巧妙而周利的了，可是終於陷身重辟，這恐怕是犯人至死不悟的吧。（已完）

古代希臘武士的習慣　由現代義希戰爭聯想到

義軍攻入希境不久，便給希軍猛烈的抵戰，最近還要追蹤阿土，雖然將來戰爭還是一個未知數，但在戰神未揭謎前，鹿死誰手，當然沒有人武斷勝負誰屬的。

不過，目前一般人的心理對希軍的反攻現勢總帶點驚奇的目光，希臘的民族性究竟怎樣强悍呢？這問題自有許多人盤旋在腦海裏。

是的，希臘的民族是富於鬥爭性的，在她的古代戰爭史上却有許多事實擺在我們目前，沒容許我們置疑。

希臘古代貴族極愛鬥爭與搶掠，吾人由希臘古瓶上的圖畫，常見希臘武士在未赴戰場前其家人在門前話別。他們穿著銅質的盔甲，帶著鐵的軍械，這種作戰的服裝與器械，惟有富有的人才能備置，普通無盔甲，無訓練的軍隊，在戰爭方面沒有什麼重要，因爲當時他們的戰爭多是兩英雄持械對毆，全靠個人的手法，經驗與膽量。鬥爭時如一方打敗死了，戰勝者便取得戰敗者的盔甲與器械，并將其裸體綁在軍車的上面，洋洋得意的由戰場上拖曳而行，終把該死屍交與鳥獸，作爲牠們的食品。當時爲要搶救一個戰敗的英雄身軀之事，也不知有過多少野獸的搶鬥。希臘的村落若被攻下的時候，她的人民不是被殺，便是被俘爲奴隸，房屋則被搶掠與焚燬。他們以如此對待戰敗的人爲快樂，認此種舉動可以增加戰勝者的聲名與榮譽。

希臘人有一種喜唱戰場上的英勇事業，幷樂談偉大英雄故事的風俗，在西巴勒的青原上，歌唱的人仰視阿林匹山的雲峯，他們以這山峯產生英雄和上帝居住的聖地。

希臘古詩人荷馬在他的傑作阿底瑟的說：「只是鐵的光彩卽可引起人奮鬥」，足見希臘人的鬥爭民族性之一斑。（何）

大學畢業生在美國　獲不到好評，幸運的有職業，每年進益千餘元

畢業卽是失業，這是目前青年的一個苦悶，我國教育的失敗，大學畢業生的給社會人看輕，已成了一個普遍現象。中國是如此，但奇怪的文明國家的美國，也是同樣遭遇。大學畢業生在美國，是獲不到什麼的好評，一般人已認爲自學校出來的畢業生，祇會談論，對工作的事實，甚少有深刻的認識，一個工科的畢業生，做事的能力，有時是追不上一個普通的工人，過激的份子，更以大學畢業爲不名譽的事情。

美國教育部把大學畢業生就業情形的統計其結果如下：在一九二八年至一九三五年中，美國境內的三十一所大學，畢業生的人數爲四萬六千，有些大學因成立不久，他們學校畢業生人數不多，畢業後，在社會上的就業時間也很短，故不在統計數內。在這四萬六千人當中，不少的在畢業後是失業，沿門賣雜誌爲生，其幸運的，畢業後獲得了工作，第一年的薪金，平均數爲一千三百一十四美元，畢業生工作後八年，每年的平均薪金爲二千三百八十三美元；女子大學的女子畢業生，第一年工作的薪金，平均爲一千〇九十二美元，工作後八年，平均的薪金爲一千六百零六美元。這四萬六千人中，還說幸運，離開學校後，有五份三的，是獲有固定的職業，僅百份之二的男畢業生，和百份之一的女畢業生，是需要救濟。一九三六年以後的畢業生，因工作時間的短少，就業情形，未能作精密的統計，但這後期畢業生的職業問題，實較前期的更爲苦悶云。（陰）

從鎧甲到坦克車

夢華

照專家的意見，上次大戰的時候，軍隊中只要有一種掩蔽面部的東西，則有不少人當可免却失明。因此提議用一種防避彈片物質，戴在胸腹部和重要的血管上面，以減少死傷。所成爲問題的，是怎樣使那防護物有相當防護力，而沒有過份增加身體的重量。因爲行動的敏捷還是現代步兵重要的因素。

奇怪的是在這科學和機械的時代，却反而用古代保護身體的方法。因爲現在設計，無非是做效古代的辦法吧了。查古代戰爭之武器是弓箭戈矛和刀劍，故用鎧甲來保護。不久發覺騎兵的膝部容易受傷，因又用一種護膝甲以資保護。這種東西，是用鋼或皮做成的。隨後又對于脛骨也給以保護。因是鎧甲逐漸發達起來。十五世紀的時候，所用的鎧甲很是笨重，穿的人要用別人幫助才能穿上。倫敦現存有一套英皇亨利三世所用的鎧甲，計重九十四磅。到了十七世紀，火器進步，這種鎧甲才廢棄不用。現在穿著坦克車的兵士和古時披著鎧甲的騎兵，自然差得很遠。可是防護身體，抵禦敵人的武器，用意却是一樣的。

粵東捃古

花鄰輯　（八）

下大形勝所在，建不拔之基，當擇而都之，江東非其匹也，士林韙其議。歷郡十餘年，年薄暮矣，自陳不能吏，乃就湖廣漢陽教諭。當兵革初靜，舍翳蓬中，生徒僅數十輩，皆野　不可語，德盡心訓迪之，言之有司，羅致民間子弟之俊穎者館穀焉，自是絃誦　，人知向學矣。秩滿，改任廣西義甯縣，其俗尤陋，德立法凡遇家有吉凶事當告假者，隨貧富以楮幣周之，孜孜勸諭，使約束鄉　不得爲惡，習俗日美，科貢漸盛，當道方薦達之，而德以倦游南歸，卒於家。德爲詩多效長吉太白，孫　笑之曰：「子眞混元皇帝遠孫也」。德乃力追古作，有易庵集行於時，序者以爲跨晉唐而　宋元云。少嘗自號采眞子，著論如子書，晚更潛心伊洛，故世稱有理學者，必曰李長史。（廣州人物傳）

黃哲字庸之，番禺人。弱冠而孤，刻苦讀書，通五經，嘗借人文選手鈔之，沉玩究竟，遂能作詩，造晉唐奧域。性好山水，結廬蒲澗，棲息其中，往來羅浮峽山南華諸名勝，自以爲未足，乃辭家度庾嶺，過吳楚，游燕齊間，一時湖海英豪皆與游焉。當風雪時，泊舟秦淮，遇宋文昭涂潁輩，相與握手吟詠，沽酒大釂，二人　曰：「君才如白雪，吾雖知音，如寡和何？」自是益有名。龍鳳中，太祖爲吳王駐節金陵，招徠名儒，哲爲丞相李善長參政張昶汪廣洋所知，交薦之。乙巳建吳國，拜哲翰林待制，入書閣侍太子讀書，尋兼翰林典籤，輔導盡職。丙午六月，左丞相徐達北伐捷聞，上命賦詩稱旨，及鍾山祈雨獲應，御製七言詩志喜，命哲賡之，其見重如此。洪武初，奉使青徐，論諸反側，尋出知山東阿縣，吏胥初以儒士易之，哲剖決如流，案牘無停者，且不事繳繞苛察，或樂其寬。值旱，詣洪範池祠禱，詞旨哀惻，甘澍應時優洽，民歡曰：「此黃公雨也」。狼溪有怪物善爲幻，能竊人　之，哲爲文禱於天，須臾風雨大作，一青蛟斃水上，邑人訝以爲通神。時經元季亂後，民多流徙他處，聞哲善政，復其業者亡慮數千人。辛亥四月，升東平通判，東阿士民遮道攀泣，抵府境乃返。是歲黃河決梁山，中書省發民疏濬，哲當東平之役，經畫有方

美泰電版公司

製電版有美泰價錢平起貨快銅鋅版樣樣齊或繪圖代設計 中六十三號 電話：二五六二二

國際社編輯編譯

國際週報

第廿七期要目

緊張的巴爾幹形勢（圖解）
事變外交之轉換……丸山政男
英國的命運
最近英國的外交活動……陳正之
戰爭威脅下的美國……徐正雄
美國兩洋政策的難點
蘇聯石油輸德的限度
三個獨裁者（長篇連載）（五）……藤森成吉
地圖・其他

新生命社發行

更生週刊

第六卷第十期目錄

評壇　爲全國災民請命……左亮
歐戰劇變後告撫抗戰論者……公成
專論　德法休戰協定……景亮
譯論　日本對英對蘇的兩面外交……田幸譯
托羅斯基論斯丹林……方復生
每週文選　蔣介石的磁盤戰……汪精衛
全面和平與全面崩潰……傅式說
雜俎　泥濁不清的頭腦（續）……鮑旃譯
週史料

業巳出版

每冊國幣一角

總經售處

上海北河南路五十九號中華日報館
上海三馬路四號三通三一書局

新世紀半月刊

是一本研究國際政治經濟問題唯一的刊物
是一本內容紀載豐富言論公正的名貴雜誌

新到第二卷・第五期

論壇　近期國府還都的意義
國際間的經濟現狀
日本的和平條件……大公報的專載
論中國農村經濟……張祖望
日法遠東關係的認識……陶景高
中東鐵路之今昔……汪維明
譯著　經濟統制下的日本農業……東畑精一
北極地帶的戰爭……泰晤士報
不列顛門口的俄羅斯……
一九三九年上海商業動態……
史料　列寧外交秘史（續）　第六章「不是戰爭——也不是和平」

新到第二卷・第六期

論壇　中日的時局轉變
美國對重慶的貸款
蘇芬戰事結束
專載　中國響應流美
戰時的國民心理……力
和平建國運動之理論體系……
譯著　中國農村經濟問題……
日本政治之再建……馬場恆吾
美國意欲組織反共陣線……
永久和平的基礎……
共產黨徒上了救生艇……
史料　列寧外交秘史（續）　第六章「不是戰爭——也不是和平」

每期售價一律港幣五仙　本報營業部代售

美泰電版公司

製電版有美泰價錢平起貨快銅鋅版樣樣齊或繪圖代設計　干諾道中六十三號　電話：二五六二二

本報歡迎直接定閱
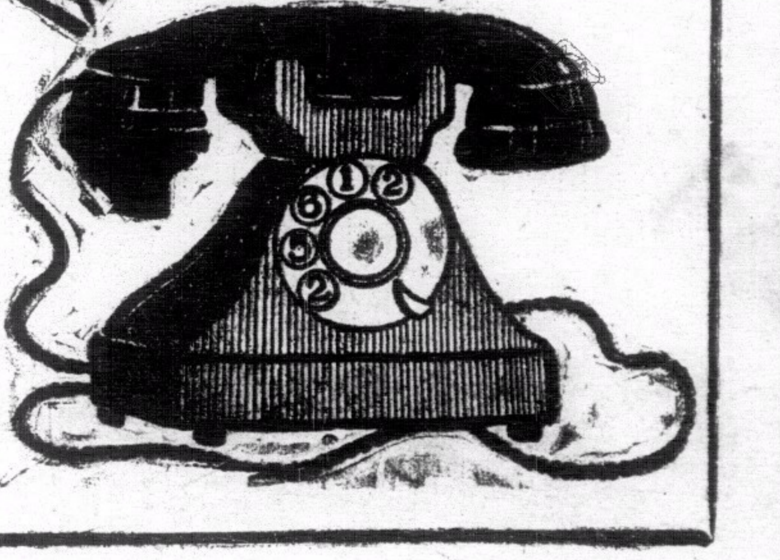
請撥電話　二五六一二